



Danskernes Historie Online

Danske Slægtsforskeres Bibliotek

Dette værk er downloadet fra Danskernes Historie Online

Danskernes Historie Online er Danmarks største digitaliseringsprojekt af litteratur inden for emner som personalhistorie, lokalhistorie og slægtsforskning. Biblioteket hører under den almennyttige forening Danske Slægtsforskere. Vi bevarer vores fælles kulturarv, digitaliserer den og stiller den til rådighed for alle interesserede.

Støt Danskernes Historie Online - Bliv sponsor

Som sponsor i biblioteket opnår du en række fordele. Læs mere om fordele og sponsorat her: <https://slaegtsbibliotek.dk/sponsorat>

Ophavsret

Biblioteket indeholder værker både med og uden ophavsret. For værker, som er omfattet af ophavsret, må PDF-filen kun benyttes til personligt brug.

Links

Slægtsforskernes Bibliotek: <https://slaegtsbibliotek.dk>

Danske Slægtsforskere: <https://slaegt.dk>

FAMILIEN
JANTZEN

FRA DRENDERUPGÅRD

2. udgave ved

ALFRED LARSEN

KØBENHAVN 1960

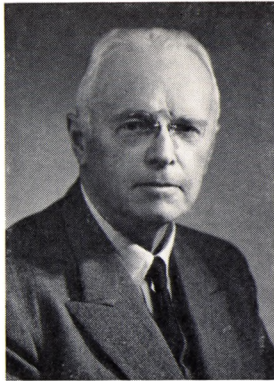

Til Familien

Det falder i min Lod at trykke min
Faders Slægtebog i 1911. -

1/2 Aar har jeg været Bogtrykker i
50 Aar, og Tilfældet vil, at det
falder sammen med, at anden udgave
er færdig redigeret. -

Jeg vil gerne rette en Tak til Familie
Legatet for Bidrag til Redaktionen, lige-
som jeg gerne her vil latte Genealog
Alfred Larsen hjerteligt for hans
i'dmærkede Arbejde.

1^{ste} April 1960

Boar Jantzen



JOHANNES WITHUSEN JANTZEN (1871—1949)

Oberstløjtnant, personallistoriker

Videreførte slægtens genealogi efter 1911



ALBERT THORVALD JANTZEN (1840—1917)

Sognepræst, personallhistoriker

Udgav 1911 den første stamtavle over slægten

INDLEDNING

Stamfaderen HANS ARNOLD JANTZENS herkomst har ikke kunnet oplyses. En ganske uhjemlet optegnelse angiver, at hans fader var præst, og at hans forældre skal have »ligget i åben begravelse« i Haderslev kirke. Selv om dette ikke kan bevises, er det dog sandsynligt, at slægtens oprindelse må søges i Slesvig eller Holsten.

Karakteristisk for den her behandlede slægt Jantzen er, at en betydelig del af slægtens medlemmer fra de ældste generationer til nutiden har været embedsmænd eller været beskæftiget ved fric akademiske erhverv.

Da der nu snart er gået et halvt hundrede år siden pastor ALBERT THORVALD JANTZEN i 1911 udsendte sin fortrinlige »Efterretninger om familien Jantzen fra Drenderupgård«, er det forståeligt, at familien har ønsket dette værk ajourført. Som grundlag for den her foreliggende 2. udgave er brugt den ovenfor nævnte stamtavle fra 1911, samt oberstløjtnant JOHANNES WITHUSEN JANTZENS righoldige samlinger til de yngre slægtleds genealogi.

Stamtavlen omfatter descendenterne efter Hans Arnold Jantzen († 1718) med den indskrænkning, at kvindelige descendents efterkommere kun er medtaget i 1. led. En undtagelse fra denne regel er dog legatstamtavlerne, hvor alle legatberettigede er medtaget.

Opstillingsformen er ændret fra indrykningsprincippet til den generationsvise opstilling. Samtidig er den del af slægten, som er berettiget til »Mægler H. V. Jantzen og Hustru Adolphine Jantzen, født Larsens Familielegat«, opstillet i en særlig legatstamtavle (I). Det er tilstræbt at verificere og komplettere den gamle stamtavles data, hvilket mål dog ikke tilfulde er nået. Til de kortfattede biografiske oplysninger er benyttet de gængse håndbøger og stater. Oplysninger og data vedrørende nulevende personer er normalt baseret på de pågældendes egne opgivelser.

Der gøres opmærksom på, at den stillede opgave ikke omfatter legatstamtavle II, hvorfor denne, bortset fra opstillingsformen, er direkte overført fra legatstamtavlen af 1942 suppleret med legatbestyrelsens og familiens notater.

1. udgaves omfattende »Noter og Henvisninger« samt »Spredte Slutbemærkninger« er udeladt i nærværende udgave.

Gentofte i juni 1960.

Alfred Larsen.



FAMILIEN JANTZEN
FRA DRENDERUPGÅRD



1. SLÆGTLED

- 1 a HANS ARNOLD JANTZEN * ca. 1650, † 1718 på Drenderupgård, bgr. 14. okt. i Ødis. — Skal først have tjent kongen af Sverige. Løjtnant i Sjællandske nationale Infanteriregiment 1677—78 under begge belejringer af Kristianstad. Uden beskæftigelse 1679. Blev omkring 1685 livknægt hos Chr. V., og 1. juni 1689 oberførster og vildtmester i Koldinghus og Haderslev amter, samt i Fyn og Als. Fik ved kgl. bevilling af 9. juni 1689 overdraget Drenderupgård i Ødis sogn på livstid, frit og kvit for alle skatter og afgifter. Drenderupgård ejedes oprindeligt af familien Lindenov, men blev 1584 tilskødet kronen. Senere var den en kgl. forpagtergård. 1718—65 var den under Koldinghus rytterdistrikt; udstykkedes og solgtes 1793.
~ maj 1691 med ELSABE ROGGE, † 1710 på Drenderupgård, bgr. 10. okt. i Ødis.

6 børn: 2. slægtled nr. 3—8.

- 2 b? ABRAHAM JANTZEN † 1715 i København, bgr. 8. april (Tysk Reformert). — Var livkirurg hos enkedronning Charlotte Amalie. Fik 17. maj 1710 kgl. bevilling som amtsbarber i København. — Er muligvis broder til Hans Arnold Jantzen, som opkaldte en af sine sønner efter ham.

2. SLÆGTLED

Hans Arnold Jantzens børn med Elsabe Rogge.

(jfr. nr. 1).

- 3 a CHRISTIAN JANTZEN * 1693 på Drenderupgård, † 1753 på Straarup, bgr. 12. sept. i Dalby. — Var fra 1. maj 1717 en kort tid forpagter af hovedgården Store-Revstrup i Gadbjerg sogn, men kom i heftig strid med ejeren, jægermester Jochum Christopher v. Zepelin, og måtte fratræde forpagtningen. Fra 1. maj 1722 forpagter af den kgl. gård Straarup i Dalby sogn, Nørre Tyrstrup hd.

~ 27. april 1717 i Vejstrup med **SOFIA AMALIA ROSBACH**, der overlevede ham. — Datter af herredsfoged i Nørre-Tyrstrup hd. **CHRISTIAN ROSBACH** og **CATHRINE MAGDALENE SCHEEL**. — Søstre gift med nr. 5 og nr. 6.

3 børn kendes : 3. slægtled I nr. 9—11.

- 4 b **ANNA ELISABETH JANTZEN** * 1694 på Drenderupgård, † 1710 på Fovsletgård, bgr. 30. okt. i Ødis. — Død i barselseng 16 år gl.

~ 20. juni 1709 i Ødis med **HANS BACHMANN** * ca. 1672, † 1745 på Sønderskov, bgr. 23. juli i Folding kirke. — Blev 1704 svigerfaderens adjunctus et successor, og boede på den kgl. gård Fovslet i Ødis. Ved sit andet ægteskab blev han 1714 ejer af hovedgården Estrup i Malt sogn, og fik 1720 skøde på Sønderskov i Folding sogn. — Hofjægermester 1737. — ~ 2° 25. april 1714 i Ødis med **CHRISTINA MARGRETHA CLAUSEN** * 20. juni 1686 i Husum, døbt samme dag, † 1746 på Sønderskov, bgr. 22. dec. i Folding kirke. — Datter af kgl. landinspektør **ADOLPH CLAUSEN** og **MARIA MARGARETA V. LANGENBERG**. — ~ 1° amtsforvalter i Nordborg amt **PETER PAULSEN**.

1 barn : 3. slægtled II nr. 12.

- 5 c **ADAM JANTZEN** * 15. juli 1696 på Drenderupgård, † 18. marts 1731 i Olderup, bgr. 30. marts i kirken. — Student Sommersted 1714, immatrikuleret i Halle 1714, cand. theol. 1718. Sognepræst til Olderup 13. dec. 1721. — Pietist. Børnene blev efter hans og hustruens død opdraget hos deres onkel, herredsfoged Schumacher.

~ 1719 med **MARIA CATHARINA ROSBACH** * 1700 i Vejstrup, døbt 25. juli, † 5. sept. 1731 i Olderup, bgr. 12. sept. i kirken. — Datter af herredsfoged i Nørre Tyrstrup hd. **CHRISTIAN ROSBACH** og **CATHRINE MAGDALENE SCHEEL**. — Søstre gift med nr. 3 og nr. 6.

6 børn : 3. slægtled III nr. 13—18.

- 6 d **ABRAHAM JANTZEN** * 30. juni 1697 på Drenderupgård, † 27. marts 1759 i Nyborg, bgr. 31. marts i kirken. — Købte i februar 1727 postmester Oluf Fabers gård i Nyborg, og fik 21. marts 1727 bestalling som postmester sst. afsked som

postmester 17. okt. 1755. — Fra 14. april 1741 tillige rådmænd i Nyborg.

~ 25. febr. 1724 i Vejstrup med ANNA SUSANNA ROSBACH * 10. aug. 1701 i Vejstrup, døbt 31. aug., † 1. maj 1753 i Nyborg, bgr. 8. maj i kirken. — Datter af herredsfoged i Nørre Tyrstrup hd. CHRISTIAN ROSBACH og CATHRINE MAGDALENE SCHEEL. — Søstre gift med nr. 3 og nr. 5.

8 børn: 3. slægtled IV nr. 19—26.

- 7 e HEDEWIG ELEONORA JANTZEN * 1701 på Drenderupgård, døbt 29. april i Ødis, † 10. juli 1725 i Moltrup, bgr. 19. juli. ~ 15. aug. 1720 i Moltrup med AREND BRUN * ca. 1688 i Haderslev, † 23. marts 1741 i Moltrup, bgr. 5. april — Søn af postmester og borgmester AREND BRUN og ANNA ELEONORA HOUGAL. — Student Wittenberg 1707, konrektor i Haderslev 1711, sognepræst til Moltrup 1717. — Broder gift med nr. 8. — ~ 2° 10. sept. 1726 i Moltrup med DOROTHEA ZOEGA * 1694 i Vilstrup, døbt 5. dec., † 20. juli 1745 i Moltrup, bgr. 27. juli — Datter af sognepræst til Vilstrup MATHIAS POULSEN ZOEGA og KAREN BENDTZEN.

4 børn: 3. slægtled V nr. 27—30.

- 8 f LOVISE JANTZEN * 1703 på Drenderupgård, døbt 26. jan. i Ødis, † 1736 i København, bgr. 28. juli i Holmens kirke. ~ 1721 med JØRGEN FREDERICH BRUN * 1693 i Haderslev, † 10. maj 1745 i København, bgr. 13. maj i Holmens kirke. — Søn af postmester og borgmester AREND BRUN og ANNA ELEONORA HOUGAL. — Kadet 1710, månedsløjtnant i søværnet 1716, pr.løjtnant 1726, kapt.løjtnant 1732, kap-tajn 1740. — Broder gift med nr. 7.

8 børn: 3. slægtled VI nr. 31—38.

3. SLÆGTLED

I.

Christian Jantzens børn med Sofia Amalia Rosbach.

(jfr. nr. 3).

- 9 a SØN * ca. 1717. — Skal have været officer.
- 10 b ELSE CATHRINE JANTZEN * ca. 1719, † 1764 i Udbyneder, bgr. 12. dec.
 ~ 13. juni 1743 i Dalby med RICHARDT VON DER HARDT * 25. aug. 1710 i Ødis, hjemmedøbt 31. aug., i kirke 6. okt., † 1771 i Udbyneder, bgr. 2. april. — Søn af sognepræst til Ødis PETER VON DER HARDT og DOROTHEA CATHRINE KRAG. — Exam. jur. 1736, var da fuldmægtig i København; byfoged og postmester i Stege 1742—54, prokurator for alle over- og underretter i Danmark 1754, birkedommer i Overgårds birk 1755. — ~ 2° 9. april 1766 i Randers med DOROTHEA SOPHIE MANDAL.

6 børn: 4. slægtled I nr. 39—44.

- 11 c HANS CHRISTIAN JANTZEN * 1720—22, † 1. april 1769 i Sønderborg, bgr. 10. april — Kornet i 1. fynske nat. rytterirgmt. 1751, sek.løjtnant 1755, løjtnant 1759. På vartpenge 1763, afsked 1764. Ansat ved Oldenburgske Kyrasserrgmt. 1765; regimentet opløstes 1767 og han sattes på vartpenge.
 ~ 22. juli 1752 i Kolding med INGEBORG CATHARINA SCHUMACHER * 1738 i Grønninghoved, døbt 6. juni i Heils, † 12. aug. 1799 i Sønderborg, bgr. 16. aug. — Datter af herredsfoged GOTTFRIED SCHUMACHER og FRIDERICA CHRISTINA ROSBACH. — De var søskendebørn.

1 barn kendes: 4. slægtled II nr. 45.

II.

Anna Elisabeth Jantzens barn med Hans Bachmann.

(jfr. nr. 4).

- 12 HANS ARNOLD BACHMANN * 1710 på Fovsletgård, hjemmedøbt 7. okt., † straks efter dåben, bgr. 10. okt. i Ødis, i samme kiste som mormoderen.

III.

Adam Jantzens børn med Maria Catharina Rosbach.

(jfr. nr. 5).

- 13 a CATHRINA ELISABETH JANTZEN * 17. sept. 1719 i Olderup, døbt 22. sept., † 19. marts 1722 sst.
- 14 b MARIA MAGDALENA JANTZEN * 26. nov. 1721 i Husum, † 7. febr. 1767 i Svendborg, bgr. 14. febr. (Frue).
 ~ 10. juli 1749 i Svendborg (Frue) med JENS LORENTZ VON STØCKEN * 1722 i Aalborg, hjemmedøbt 14. marts, i kirke 22. marts (Frue), † 1789 i Svendborg, bgr. 10. juni (Frue). — Søn af senere gårdejer på Fyn DAVID v. STØCKEN og HELVIG HANSDATTER. — Student Nyborg 1741 og blev samme år hører i Svendborg. Efter latinskolens nedlæggelse 1741 fortsatte han latinundervisningen for egen regning; havde prædikant af rektor og dimitterede jævnlig elever til universitetet. Fik 3. maj 1749 kollats som kordegn, klokker og skolelærer ved Svendborg Frue kirke. — ~ 2° 26. aug. 1767 i Svendborg (Frue) med DOROTHEA ELISABETH BANG * 22. okt. 1742 i Faaborg, hjemmedøbt 23. okt., i kirke 25. okt., † 20. sept. 1821 i Svendborg, bgr. 28. sept. (Nicolaï). — Datter af købmand JØRGEN JENSEN BANG.
- 4 børn: 4. slægtled III nr. 46—49.*
- 15 c CATHARINA ELISABETH JANTZEN * 13. febr. 1724 i Olderup, døbt 17. febr., † 28. april 1754 i København, bgr. 2. maj (Garn.).
 ~ 27. juni 1748 i Vejstrup med NICOLAUS RICHERS * 20. juni 1720, † 11. april 1778 i København, bgr. 15. april (Garn.). — Søn af regimentskvartermester NICOLAUS RICHERS. — Adjutant i Bornholmske gew. Infanteriergmt. 1741, fændrik i Sjæll. gew. Infanteriergmt. 1743, sek.løjtnant 1743, pr.løjtnant 1747, kaptajn 1765; regimentet kaldtes fra 1768 »Kronprins Frederik VI's Regiment«. Afsked 1774 og samme år ansat som kommissair ved det militære varemagasin; karakteriseret major.

Ingen børn.

- 16 d CHRISTFRIED EHREGOTT JANTZEN * 27. maj 1726 i Olderup, døbt 31. maj, † 12. nov. 1778 i Vestenskov, bgr. 19. nov.

— Student Sommersted 1745, immatrikuleret 1745 i Altona, 1746 i København, cand. theol. 1761. Huslærer i Haderslev 1747—49, i Svendborg 1749—52, prædikekondition i Hørup på Als 1753—54, huslærer hos gen.løjtnant Beenfeldt på Lammehave 1754—58. Blev 1758 skoleholder i Utterslev og aflagde ed som degn og skoleholder i Dannemarre 11. juni 1760. Fik 28. maj 1761 kollats som degn for Vestenskov og Kappel.

~ 1° 8. aug. 1758 i Sæby (Baag hd.) med METTE MARGRETHE JUELL * 4. sept. 1728 i Brændekilde, † 6. sept. 1767 i Vestenskov, bgr. 11. sept. — Datter af skoleholder, senere degn for Søby FREDERIK JUELL.

5 børn: 4. slægtled IV nr. 50—54.

~ 2° 22. juli 1768 på Baadesgård, Græshave med GUNHILD JENSDATTER SCHIELDE * 15. april 1740 ved Kolding, † 1803 i Vestenskov, bgr. 29. aug. — Fra 1744 opdraget hos sin farbroder regimentsskriver NIELS SCHIELDE i Randers, og kom 1757 til dennes svoger, forvalter FREDERIK WESTERHOLDT på Baadesgård. Var 1787 husholderske hos landmåler Søren Heiberg v. Ely på Kallehavegård i Kappel, og boede 1801 i Læsø by i Vestenskov sogn.

7 børn: 4. slægtled IV nr. 55—61.

- 17 e GOTTHILFF LEBERECHE JANTZEN * 29. sept. 1728 i Olderup, døbt 3. okt., † 29. maj 1798 i Jade. — Dimitteret af provst Wøldike i Sommerstedt til Københavns universitet 1754, cand. theol. 1756. Bosat i Husum, da han 1759 blev sognepræst til Wardenburg i Oldenburg. Blev 1789 sognepræst til Jade i Oldenburg.

~ 27. sept. 1759 i Langwarden, Oldenburg med ANNA MAGDALENA WIGGERS * 2. aug. 1733 i Langwarden, døbt 4. aug., † 12. jan. 1793 i Jade. — Datter af sognepræst til Langwarden ANTON GÜNTER WIGGERS og SOPHIE WIGGERS.

8 børn: 4. slægtled V nr. 62—69.

- 18 f JOHANN ARNOLD JANTZEN * 26. sept. 1730 i Olderup, døbt 1. okt., † 1731 sst., bgr. 12. sept.

IV.

Abraham Jantzens børn med Anna Susanna Rosbach.

(jfr. nr. 6).

- 19 a ARNOLD CHRISTIAN JANTZEN * 14. april 1725 i Grønninghoved, † 1774 ? — Livsforhold ubekendte.
- 20 b HANS HENRICH JANTZEN * 14. april 1726 i Grønninghoved, † 1775 i København, bgr. 8. sept. (Garn.). — Kadet 1742, derefter underofficer i Dronningens Rgmt.; var 1747 sergent ved Sjæll. gew. Infanterirgmt., afsked 1762.
~ 22. dec. 1756 i København (Garn.) med ANNA KIRSTINE BASTHOLM * 1733 i Kolding, døbt 18. okt., † 3. febr. 1814 i København, bgr. 9. febr. på Holmens kgd. — Datter af kyrasser JENS CHRISTENSEN BASTHOLM. — Opholdt sig fra 1800 hos sønnen Hans Nicolai.
6 børn: 4. slægtled VI nr. 70—75.
- 21 c ADAM FRIDERICH JANTZEN * 1729 i Nyborg, døbt 15. marts, † 1732 sst., bgr. 11. juni.
- 22 d GOTTFRIED JANTZEN * 1730 i Nyborg, døbt 23. sept., † 3. nov. 1788 i Svendborg, bgr. 7. nov. (Nicolai). — Student Nyborg 1750; underviste i Prinsesse Charlotte Amalies Asyl. Exam. jur. 1770 og blev 1. juni samme år byskriver i Svendborg samt herredsskriver i Sunds og Gudme herreder.
~ 20. nov. 1771 i Svendborg (Frue) med ANNE CATHRINE GRAAE * 9. dec. 1750 i Svendborg, døbt 13. dec. (Frue), † 21. marts 1795 sst., bgr. 26. marts (Nicolai). — Datter af købmand CHRISTEN KNUDSEN GRAAE og BODIL NIELSDATTER TINGBERG.
4 børn: 4. slægtled VII nr. 76—79.
- 23 e CATHARINA MAGDALENA JANTZEN * 5. jan. 1733 i Nyborg, døbt 7. jan., † 21. nov. 1773 i Kolding, bgr. 27. nov.
~ 6. dec. 1753 i Nyborg med JOHAN CHRISTOPHER MOHR VON WALDT † 10. juni 1764 i Kolding. — Søn af ritmester JOHAN HUGO MOHR VON WALDT og ANNA ISABELLA HERROLD. — Kvartermester ved 2. jyske Rytterirgmt., fændrik

ved Garnisons Regiment 1749, sek.løjtnant 1750, pr.løjtnant 1757. Ansat ved garnisonskomp. i Fredericia 1759; degraderet, men 1762 benådet med tab af 2 måneders gage. Regimentet opløst 1763.

1 barn: 4. slægtled VIII nr. 80.

24 f ADAM FRIDERICH JANTZEN * 28. juli 1735 i Nyborg, † 22. juni 1740 sst., bgr. 27. juni.

25 g TOBIAS JANTZEN * 11. eller 29. april 1737 i Nyborg, † 1. dec. 1804 i Faaborg, bgr. 7. dec. — Fuldmægtig hos landsdommeren i Odense; blev jan. 1767 birkedommer og -skriver i Avernakø birk. Exam. jur. marts 1767. Blev 1768 adjungeret og succederende vejer og måler i Faaborg. Forpagter af Gelskov hovedgård i Hillerslev 1769—81; ejer af Ørumgård i Ørum, Bjerge hd. 1782—92. Flyttede 1792 tilbage til Faaborg og overtog vistnok en kort tid sit birkedommerembede, men frasagde sig det. Hans eftermand udnævntes jan. 1793.

~ 11. april 1769 i Faaborg med ABEL PERNILLE MØLMARCH * 12. juni 1742 i Faaborg, hjemmedøbt, i kirke 20. juli, † 1788 på Ørumgård, bgr. 2. april i Ørum. — Datter af byfoged, senere borgmester CHRISTIAN MØLMARCH og MARGRETHE MAGDALENE HØY.

5 børn: 4. slægtled IX nr. 81—85.

26 h LOVISE SOPHIE JANTZEN * 29. juli 1738 i Nyborg, † 1. okt. 1811 i København, bgr. 7. okt. på Garnisons kgd.

~ 6. nov. 1762 i København (Nicolai) med ULRICH FERDINAND BEENFELDT * 25. nov. 1714 i København, døbt 27. nov. (Helliggejst), † 20. okt. 1782 sst., bgr. 24. okt. (Nicolaj). — Søn af skrædder HANS JACOBSEN BEENFELDT og BIRGITHE MALENE JENSDATTER. — Portrætmalcer i København; vedrørende hans arbejder henvises til Weilbachs Kunstnerlexicon og DBL II, 333. — ~ 1° nov. 1744 i København med ANNA CATRINA ELISABETH GÖBEL * 1714 i København, døbt 7. febr. (Tysk Reformert), † 1. dec. 1761 sst., bgr. 6. dec. (Tysk Reformert). — Datter af farver JOHAN GEORG GÖBEL og CATHRINA MARIA SCHULTZ.

4 børn: 4. slægtled X nr. 86—89.

V.

Hedewig Eleonora Jantzens børn med Arend Brun.

(jfr. nr. 7).

- 27 a HANS AREND BRUN * 24. aug. 1721 i Moltrup, hjemmedøbt 28. aug., i kirke 4. okt., † 26. febr. 1767 i Bordelum, bgr. 3. marts. — Student Göttingen 1735, diacon i Bordelum, Bredsted amt, 1749, sognepræst sst. sept. 1753.
~ 10. juni 1749 i Nykirke, Angel med CHRISTINE SOPHIE PETERSEN — Datter af hofpræst på Glücksburg PETER PETERSEN og CHRISTINA SIBYLLA WEYSER.
5 børn.
- 28 b ELSE ELEONORA BRUN * 16. okt. 1722 i Moltrup, døbt 23. okt., † 13. maj 1784 i Aabenraa, bgr. 17. maj.
~ 1° 26. nov. 1744 i Aabenraa med PETER HANSEN SCHADE † 1758 i Aabenraa, bgr. 31. jan. — Skipper i Aabenraa.
~ 2° 7. okt. 1763 i Aabenraa med CHRISTIAN G. JACOBSEN † før 1784. — Søn af murermester JÜRGEN JACOBSEN og BOTILLA JOCHUMSDATTER. — Skipper i Aabenraa.
- 29 c BOLDEWIN DETLEFF BRUN * 19. juni 1724 i Moltrup, døbt 22. juni, † 28. sept. 1724 sst.
- 30 d DATTER dødfødt 5. juli 1725 i Moltrup, bgr. 19. juli sammen med moderen.

VI.

Lovise Jantzens børn med Jørgen Frederich Brun.

(jfr. nr. 8).

- 31 a ELISABETH ELEONORA BRUN * 1721—25, † 8. juli 1785 i København, bgr. 11. juli i Holmens kirke.
~ 31. marts 1746 i København (Holmens) med NIELS RASCH EGEDE * 1710 i Vaagens præstegæld, Norge, † 31. aug. 1782 i København, bgr. 4. sept. i Holmens kirke. — Søn af biskop HANS EGEDE og GERTRUD RASCH. — Fulgte 1721 med faderen til Grønland, fra 1731 i købmandstjeneste sst. Opholdt sig i Danmark 1736—39, igen i Grønland 1739—45. Vejer og måler i Aalborg 1745—57. Købmand

i Grønlandske Handelskompagni 1759—76. Vendte 1781 tilbage til Danmark. — Karakteriseret kaptajn 1764; fik 1774 medaillen »Pro Meritis« samt et guldur med brillanter af kongen.

6 børn.

- 32 b HANS ARNOLD BRUN * 1727 i København, døbt 9. okt. (Holmens), † 1729 sst., bgr. 3. okt. på Holmens skibskgd.
- 33 c ANNA ELISABETH BRUN * 1729 i København, døbt 8. febr. (Holmens), † 1729 sst., bgr. 25. maj på Holmens skibskgd.
- 34 d FRIDERICA LOVISE BRUN * 1730 i København, døbt 4. sept. (Holmens), † 1731 sst., bgr. 23. maj på Holmens skibskgd.
- 35 e AREND BRUN * 1731 i København, døbt 31. juli (Holmens), † 1733 sst., bgr. 3. marts på Holmens skibskgd.
- 36 f ANNA ELISABETH BRUN (FABRICIUS) * 1732 i København, døbt 24. okt. (Holmens), † 4. marts 1807 på Nivaagård, bgr. 13. marts i Karlebo. — Blev efter faderens død opdraget hos sin onkel VILHELM FABRICIUS, senere provst i Varde, og antog dennes navn.
 ~ juli 1768 i Torstrup præstegård med SØREN HAAR * 1734 i Kolding, døbt 14. febr., † 22. juni 1793 i Lemvig, bgr. 1. juli. — Søn af købmand JØRGEN HAAR og MAGDALENE... — Student Kolding 1756, cand. theol. 1760, residerende kapellan til Varde 1763, sognepræst til Lemvig og Nørlem 1767.

6 børn.

- 37 g FRIDERICHA LOVISE BRUN * 1734 i København, døbt 4. dec. (Holmens). — Blev efter faderens død opdraget hos sin onkel, skipper PEDER HANSEN SCHADE i Aabenraa.
- 38 h SOPHIA AMALIA BRUN * 1736 i København, døbt 21. juli (Holmens), † 1736 sst., bgr. 15. sept. på Holmens skibskgd.

4. SLÆGTLED

I.

Else Cathrine Jantzens børn med Richardt von der Hardt.

(jfr. nr. 10).

- 39 a PETER CHRISTIAN VON DER HARDT * 8. juli 1744 i Stege, døbt 13. juli, † 1748 sst., bgr. 27. juli.
- 40 b SOPHIA DOROTHEA VON DER HARDT * 13. aug. 1746 i Stege, døbt 19. aug., † 1756 i Udbyneder (ingen dato angivet).
- 41 c PETER CHRISTIAN VON DER HARDT * 11. aug. 1750 i Stege, døbt 14. aug. — Tjente 1772 på Overgård, Udbyneder, og var 1786 foged sst., 1787 boede han i Udbyneder som gårdmand og birkeskriver.
~ 30. juni 1786 i Udbyneder med SOPHIE BIERRING * ca. 1761.
- 42 d JOHANNES RICHARDT VON DER HARDT * 22. juli 1752 i Stege, døbt 28. juli, † 19. okt. 1823 i Faaborg, bgr. 23. okt. — Var 1772 skriver på Ingverstrup, opholdt sig 1801 hos broderen i Sdr. Broby, og blev senere toldbetjent i Faaborg. ~ efter 1801 med LUCIA MAGDALENE LUND * ca. 1756, † 19. juni 1835 i Faaborg, bgr. 23. juni.
- 3 børn.*
- 43 e HANS CHRISTIAN VON DER HARDT * 1755 i København, døbt 4. marts (Trin.), † før 1761.
- 44 f HANS CHRISTIAN VON DER HARDT * 1761 i Udbyneder, døbt 25. jan., † 1802 på Ølstedgård, bgr. 16. sept. i Sdr. Broby. — Godsforvalter ved grevskabet Muckadell og boede på Brobygård; tilsidst forpagter af Ølstedgård, Sdr. Broby.
~ 21. april 1791 på Oregård, Ore sogn med KAREN HUNDERUP * ca. 1766, † efter 1802. — Datter af forpagter af Oregård NIELS HUNDERUP og WILHELMINA AUGUSTINE MØLLER.

5 børn.

II.

Hans Christian Jantzens barn med Ingeborg Catharina Schumacher.

(jfr. nr. 11).

- 45 CHRISTIAN GOTTFRIED JANTZEN * 17. juni 1765 i Wilster, døbt 21. juni, † 12. aug. 1770 i Sønderborg, bgr. 17. aug.

III.

Maria Magdalena Jantzens børn med Jens Lorentz von Støcken.

(jfr. nr. 14).

- 46 a ADAM JANTZEN VON STØCKEN * 1750 i Svendborg, døbt 19. maj (Frue), † efter 1786 på St. Hans hospital. — Undervistes af faderen, student 1766. Ansøgte marts 1769 om oprejsning for et begået lejermål, og 1772 om at få den udstedte oprejsning gratis, da han var ganske ubemidlet. Var 1769—70 huslærer hos sin onkel i Vestenskov.
- 47 b DAVID VON STØCKEN * 1751 i Svendborg, hjemmedøbt, i kirke 20. maj (Frue).
- 48 c MARIA CATHARINA VON STØCKEN * 1754 i Svendborg, døbt 24. juni (Frue), † 15. febr. 1836 i Kiel, bgr. 19. febr. ~ 5. juli 1780 i København (Garn.) med FRIDERICH CHRISTIAN NIELSEN * 1732 i Fredericia, døbt 28. marts (Michaelis), † 6. maj 1805. — Søn af kyrasser NIELS PEDERSEN. — Blev 1780 kontrollør og strandvisitør i Kiel; 1. kontrollør 1794.

1 barn.

- 49 d SØN * 1759 i Svendborg, hjemmedøbt (intet navn angivet), † 1759 sst., bgr. 10. nov. (Frue).

IV.

Christfried Ehregott Jantzens børn.

(jfr. nr. 16).

Af 1. ægteskab:

- 50 a CAROLINA WILHELMINA SOPHIE JANTZEN * 13. maj 1759 i Dannemarre, døbt 17. maj, † 17. maj 1766 i Vestenskov, bgr. 23. maj.

- 51 b FRIDERICH ADAM JANTZEN * 8. jan. 1761 i Danmark, † 13. aug. 1762 i Vestenskov, bgr. 19. aug.
- 52 c ADAM FRIDERICH JANTZEN * 14. febr. 1763 i Vestenskov, døbt 24. febr., † 19. febr. 1844 i Nykøbing F., bgr. 1. marts. — Toldfuldmægtig; postmester i Nykøbing F. 22. febr. 1799, afsked 30. sept. 1836. — Kancelliråd 1832. ~ 17. marts 1790 i Nykøbing F. med ANNE KIRSTINE FUGL * 13. dec. 1764 i Nykøbing F., † 23. dec. 1836 sst., bgr. 2. jan. 1837. — Datter af slagter HANS HANSEN FUGL og JOHANNE ULRICHA LINDGAARD.
5 børn: 5. slægtled I nr. 90—94.
- 53 d CATHARINE MARIE JANTZEN * 12. april 1765 i Vestenskov, døbt 18. april, † 8. okt. 1831 på Holbæk Ladegård, bgr. 14. okt. i Merløse. ~ 23. aug. 1782 i Ørsted, Salling hd., med HANS JØRGEN SCHOU * ca. 1744, † 6. aug. 1824 i Jordløse, bgr. 11. aug. — Fik 25. jan. 1774 collats som sognedegn for Jordløse. — ~ 1° N. N. † 1776 i Jordløse, bgr. 18. okt.
7 børn: 5. slægtled II nr. 95—101.
- 54 e BARN dødfødt 6. sept. 1767 i Vestenskov, bgr. 11. sept.
Af 2. ægteskab:
- 55 f DATTER dødfødt 30. juli 1769 i Vestenskov, bgr. 3. aug.
- 56 g FRIDERICH LEBERECHE JANTZEN (tvilling) * 28. juni 1770 i Vestenskov, døbt 4. juli.
- 57 h NIELS SCHIELDE JANTZEN (tvilling) * 28. juni 1770 i Vestenskov, døbt 4. juli, † 1785 i Nykøbing F., bgr. 7. maj. — Apotekerlærling i Nykøbing F.
- 58 i CHRISTIAN GOTTHILF JANTZEN * 28. okt. 1771 i Vestenskov, døbt 4. nov.
- 59 j ELSE MARGRETHE JANTZEN * 24. febr. 1773 i Vestenskov, døbt 3. marts, † 9. okt. 1825 i Halsted, bgr. 19. okt. ~ 19. jan. 1812 i Halsted med NIELS BØRGESSEN NØRBECH * ca. 1764, † 10. marts 1844 i Nykøbing F., bgr. 18. marts. — Student Viborg 1785. Var 1788 skoleholder i V. Egesborg, blev 1793 skoleholder i Egelev, 1805 i Idstrup og 1807 i Halsted; afsked 1828. — ~ 1° 9. juni 1793 i Kø-

benhavn (Frederiks tyske) med DOROTHEA KIRSTINE MEINERT * febr. 1769, † 26. okt. 1811 i Halsted, bgr. 31. okt.

Ingen børn.

- 60 k TOBIAS GOTTFRIED JANTZEN * 13. nov. 1774 i Vestenskov, døbt 21. nov., † 28. okt. 1775 sst., bgr. 2. nov.
- 61 l HANS ARNOLD JANTZEN * 27. maj 1778 i Vestenskov, døbt 3. juni. — Opholdt sig 1787 hos sin søster i Jordløse. Af sønnerne nr. 56, 58 og 61 skal en være druknet som sømand, en anden død som sindssyg.

V.

Gotthilff Leberecht Jantzens børn med Anna Magdalena Wiggers.

(jfr. nr. 17).

- 62 a SOPHIA FRIDERICA JANTZEN * 20. okt. 1760 i Wardenburg, døbt 21. okt., † 27. febr. 1761 sst.
- 63 b GOTTHILFF LEBERECHE JANTZEN * 6. jan. 1763 i Wardenburg, døbt 11. jan., † 7. dec. 1769 sst.
- 64 c ANTON EHREGOTT JANTZEN * 12. maj 1765 i Wardenburg, døbt 16. maj, † 15. febr. 1769 sst.
- 65 d SOPHIA REBECCA CHRISTIANA JANTZEN * 13. nov. 1767 i Wardenburg, døbt 15. nov., † 24. dec. 1784 sst.
- 66 e CHARLOTTE ANTOINETTE JANTZEN * 29. marts 1769 i Wardenburg, døbt 3. april; konfirmeret 1784 sst.
- 67 f CATHRINA MAGDALENA JANTZEN * 16. sept. 1770 i Wardenburg, døbt 20. sept., † 29. okt. 1810 i Hannover, bgr. 3. nov. (Aegidienkirche).
~ 12. maj 1789 i Wardenburg med HERKO WILHELM HAYESHEN † før 1810. — Søn af HINRICH HAYESHEN. — Proprietær til Syubkelhausen, Blexer.
- 68 g CHRISTIAN ANTON MARTIN JANTZEN * 3. maj 1771 i Wardenburg, døbt 7. maj.
- 69 h DOROTHEA HENRIETTA JANTZEN * 1774 i Wardenburg, døbt 24. febr., † 14. marts 1774 sst.

VI.

Hans Henrich Jantzens børn med Anna Kirstine Bastholm.

(jfr. nr. 20).

- 70 a ANNA SUSANNE JANTZEN * 19. aug. 1756 i København, † 19. juli 1825 i V. Hæsinge, bgr. 25. juli.
 ~ 1° 22. juli 1785 i København (Frelser) med JØRGEN JØRGENSEN KROGH † efteråret 1792 på en rejse med skibet »Eckernförde«. — Muligvis søn af styrmand i Asiatisk Komp. JØRGEN HANSEN og MARTHA MARIE KROGH. — Skibstømmermand i København. — ~ 1° N.N.

1 barn: 5. slægtled III nr. 102.

~ 2° 22. nov. 1793 i København (Frelser) med NIELS CHRISTENSEN LINDEGAARD * 20. april 1756, † 14. aug. 1820 i V. Hæsinge, bgr. 19. aug. — Kusk i København, blev ca. 1809 gårdejer i V. Hæsinge.

2 børn: 5. slægtled III nr. 103—104.

- 71 b ADAM FREDERIK JANTZEN * 1. maj 1758 i København, døbt 4. maj (Garn.), † før 1814. — Livsforhold ukendte.
- 72 c LOVISE CATHRINE JANTZEN * 28. april 1762 i København, døbt 2. maj (Garn.), † 10. maj 1836 sst., bgr. 13. maj (Alm. Hosp.).
 ~ før 1814 med HAAGEN GUDMANDSEN. — Slotsvægter i København.

- 73 d ULRICH GOTTFRIED JANTZEN * 20. marts 1767 i Helsingør, døbt 27. marts (St. Mariæ), † 27. april 1845 i København, bgr. 2. maj på Garnisons kgd. — Kancellist i Generalitets- og Kommercekollegiet 1789, magasinskriver og kopist ved det militære varedepot 1805, magasinforvalter sst. 1808, bogholder og regnskabsfører sst. 1817, afsked 1822. — Krigsråd 1810, justitsråd 1836.
 ~ 1° 11. nov. 1796 i København (Frue) med ANNA ELISABETH PETERSEN * 28. juni 1766, † 27. okt. 1812 i København, bgr. 1. nov. (Trin.) — ~ 1° styrmand SMIDT.

3 børn: 5. slægtled IV nr. 105—107.

~ 2° 19. maj 1813 i Frederiksberg kirke med JOHANNE HELENE BANDELOW * 6. dec. 1786 i København, døbt 17. dec. (Petri), † 1. april 1857 sst., bgr. 6. april (Petri). — Datter af sadelmagermester JACOB GOTTFRIED BANDELOW og BARBARA HELENE SOPHIA KOLLER.

3 børn: 5. slægtled IV nr. 108—110.

- 74 e HANS NICOLAI JANTZEN * 13. febr. 1772 i København, døbt 18. febr. (Citadels), † 7. nov. 1842 sst., bgr. 13. nov. på Helligånds kgd. — Surnummerair kancellist i 2. Dep. 1793, 2. fuldmægtig 1799, ansat i Feltkommissionen 1803, kontorchef 1810, chef for armeens forplejning 1810, afsked 1842. — Krigsråd 1808, justitsråd 1812, etatsråd 1820, R* 1826, DM 1828.

~ 7. maj 1800 i København (Nicolaj) med ANNE MARIE REIMERT * 18. nov. 1768 i København, døbt 23. nov. (Holmens), † 21. juli 1833 sst., bgr. 25. juli på Helligånds kgd. — Datter af overkanoner på Sølaboratoriet JOHAN FRIDERICH REIMERT og BIRGITTE RETZEL.

1 barn: 5. slægtled V nr. 111.

- 75 f ANNE MARGRETHE JANTZEN * 5. okt. 1775 i København, døbt 12. okt. (Garn.), † 3. okt. 1776 sst., bgr. 7. okt. på Garnisons kgd.

VII.

Gottfried Jantzens børn med Anne Cathrine Graae.

(jfr. nr. 22).

- 76 a ANNA SUSANNA JANTZEN * 19. jan. 1780 i Svendborg, døbt 26. jan. (Frue), † 8. juni 1826 sst., bgr. 13. juni (Nicolai). ~ 22. sept. 1810 med GOMME CHRISTIAN BONDO * 8. maj 1772 i Svendborg, døbt 10. maj (Nicolai), † 30. sept. 1826 sst., bgr. 6. okt. (Nicolai). — Søn af købmand OLE CHRISTIANSEN BONDO og MARGRETHE BRANDT. — Købmand i Svendborg.

9 børn: 5. slægtled VI nr. 112—120.

- 77 b BODIL CHRISTINE JANTZEN * 1781 i Svendborg, døbt 24. april (Nicolai), † 12. nov. 1810 på Langholm, bgr. 17. nov. i Ryslinge.

~ 12. dec. 1804 i Svendborg (Frue) med OLE RYE AARSLEFF * 1778 i Svendborg, døbt 22. nov. (Frue), † 29. april 1853 i Brændekilde, bgr. 7. maj. — Søn af skipper og købmand HANS PEDERSEN AARSLEFF og METTE KRISTINE RYE. — Ejer af hovedgården Langholm, Ryslinge 1805—23, af Juliegård, Skaarup 1823—39, af et landsted i Grejsdalen 1839—48, af Rønninge præsteenkesæde 1848—51, og tilsidst af Ertehaugestedet i Brændekilde. — ~ 2° 1811 med ANE DORTE TINGBERG * 10. okt. 1773 i Svendborg, † 14. juli 1854 i Barløse. — Datter af købmand NIELS TINGBERG.

4 børn: 5. slægtled VII nr. 121—124.

- 78 c CHARLOTTE MARIA JANTZEN * 25. nov. 1783 i Svendborg, hjemmedøbt, i kirke 1. dec. (Nicolai), † 1786 sst., bgr. 3. april (Nicolai).
- 79 d KIRSTINE MARGARETHA JANTZEN * 1787 i Svendborg, døbt 10. sept. (Nicolai), † 1788 sst., bgr. 6. febr. (Nicolai).

VIII.

Catharina Magdalena Jantzens barn med Johan Christopher Mohr von Waldt.

(jfr. nr. 23).

- 80 JOHANN HUGO GOTTHILF MOHR VON WALDT * 1755 i Nyborg, døbt 28. nov., konfirmeret 1771 i Kolding.

IX.

Tobias Jantzens børn med Abel Pernille Mølmarch.

(jfr. nr. 25).

- 81 a ERICH JANTZEN * 1771 på Gelskov, døbt 9. juni i Hillerslev, † 24. nov. 1837 i Faaborg, bgr. 29. nov. — Livsstilling kendes ikke. Bosat mange år i Faaborg, derefter en årække i præsteenkesædet i V. Aaby. Ved hans død bemærkes at han, der engang var meget formuende, måtte begravnes som fattiglem.

~ 23. dec. 1804 i Faaborg med ANNA DOROTHEA CLAUSEN * 1771 i Ho, døbt 23. juni, † 7. juli 1846 i Faaborg, bgr. 13. juli. — Datter af sognepræst til Ho og Oxby JACOB CLAUSEN og BENEDICTE DOROTHEA MØLMARCH. — De var søskendebørn.

1 barn: 5. slægtled VIII nr. 125.

- 82 b SUSANNA MARGARETHE JANTZEN * 27. aug. 1775 på Gelskov, hjemmedøbt, i kirke 19. sept. i Hillerslev, † 6. dec. 1808 i København, bgr. 14. dec. på Garnisons kgd. ~ 26. nov. 1802 i Faaborg med LAURITZ FRIEDRICH SPRECHLER * 2. jan. 1758 i København, døbt 7. jan. (Helliggejst), † 7. dec. 1808 sst., bgr. 14. dec. på Garnisons kgd. — Søn af politibetjent, senere kgl. broinspektør JØRGEN GERHARD SPRECHLER og MARGRETHE ELISABETH RIIBER. — Kaptajn i artilleriet, kompagnichef 1804, karakteriseret major 1805. — ~ 1° 20. okt. 1785 med ULRICA LOVISE BEENFELDT (nr. 86, se denne).

1 barn: 5. slægtled IX nr. 126.

- 83 c GOTTFRIED JANTZEN * 1776 på Gelskov, † 7. febr. 1819 i København, bgr. 13. febr. (Frue). — Student privat 1798, ejer af Eibygård, Rye sogn, Voldborg hd. 1805—12. Ved sin død var han skolelærer i København. ~ 11. marts 1803 i København (Frue) med BIRGITTE ELISABETH WITH * 12. maj 1782 i Holbæk, hjemmedøbt, i kirke 23. maj, † 17. nov. 1855 i København, bgr. 23. nov. på Holmens skibskgd. — Datter af amtsforvalter, senere proprietær JENS WITH og JOHANNE JACOBSDATTER. — Søster gift med nr. 84.

3 børn: 5. slægtled X nr. 127—129.

- 84 d CHRISTIAN JANTZEN * 2. okt. 1777 på Gelskov, hjemmedøbt 3. okt., i kirke 4. nov. i Hillerslev, † 22. febr. 1819 i København, bgr. 28. febr. (Frelser). — Fændrik ved Dansk Livrgmt. 1793, sek.løjtnant 1799, pr.løjtnant 1803, afsked 1808 med fuld gage, da afskedigelsen skyldtes et sår fra krigen 1807. Blev senere umyndiggjort, og døde på Frelser arbejds hus. ~ 9. maj 1805 i København (Garn.) med DITLOVIA AUGUSTA WITH * 15. jan. 1784 i Holbæk, hjemmedøbt, i

kirke 31. jan., † 23. april 1848 i København, bgr. 28. april på Holmens skibskgd. — Datter af amtsforvalter, senere proprietær JENS WITH og JOHANNE JACOBSDATTER. — Ægteskabet opløst. — Søster gift med nr. 83.

2 børn: 5. slægtled XI nr. 130—131.

- 85 e PREBEN JANTZEN * 24. juni 1780 på Gelskov, hjemmedøbt, i kirke 5. aug. i Hillerslev, † 25. april 1833 i København, bgr. 29. april (Frue). — Student privat 1798, sek.løjtnant i Nordsjæll. landeværns Rgmt. 1804, afsked 1807; meldte sig atter til tjeneste under krigen efter 1807, og forrettede tjeneste ad interim som sek.løjtnant i samme rgmt. Gård-ejer i Ullerød 1804—11; blev 1821 stadsbedemand i København. — Krigskancellisekretær 1822.
~ 28. sept. 1802 i København (Trin.) med HANNE CHARLOTTE CAROLINE BIRCH * 12. febr. 1783 i København, † 21. nov. 1825 sst., bgr. 27. nov. (Frue). — Datter af the- og porcelænshandler PETER NIELSEN BIRCH og ANNA CHRISTENSDATTER.

16 børn: 5. slægtled XII. nr. 132—147.

X.

Lovise Sophie Jantzens børn med Ulrich Ferdinand Beenfeldt.

(jfr. nr. 26).

- 86 a ULRICA LOVISE BEENFELDT * 7. nov. 1762 i København, døbt 13. nov. (Nicolaj), † 2. april 1802 sst., bgr. 6. april på Garnisons kgd.
~ 20. okt. 1785 i København (Garn.) med LAURITZ FRIEDRICH SPRECHLER (se nr. 82).
5 børn.
- 87 b HENRIC GOTTFRIED BEENFELDT * 1765 i København, døbt 30. aug. (Nicolaj), † før 1767.
- 88 c HENRIC GOTTFRIED BEENFELDT * 1767 i København, døbt 23. okt. (Nicolaj), † 10. juli 1828 sst., bgr. 13. juli (Trin.). — Artilleriløjtnant ved hærstyrken i Vestindien 1787, afsked 1796. Senere sproglærer og tegnemester i København. — Kammerassessor.

~ ANNA DOROTHEA BECH * 1775 i København, † 21. marts 1855 sst., bgr. 26. marts (Trin.).

2 børn.

- 89 d CHRISTIAN BENDIX BEENFELDT * 1774 i København, døbt 15. aug. (Frue), † 16. dec. 1800 på St. Croix. — Korporal ved rytteriet 1796, afgivet 16. juli 1799 til den oprettede eskadron lette rytteri på St. Croix. — Ugift.

5. SLÆGTLED

I.

Adam Friderich Jantzens børn med Anne Kirstine Fugl.

(jfr. nr. 52).

- 90 a CHRISTFRIED EHREGOTT JANTZEN * 11. marts 1791 i Nykøbing F., døbt 22. marts, † 23. okt. 1875 i Borup, bgr. 1. nov. i Taarup. — Student Nykøbing F. 1811, cand. philol. 1812, alumne på Elers kollegium 1817—22, cand. theol. 1824. Institutbestyrer og -ejer i Nykøbing F. 1830—32, sognepræst til Taarup, Kvols og Borris 1841, afsked 1859. — Ugift.
- 91 b JOHAN GOTTHILF JANTZEN * 3. jan. 1795 i Nykøbing F., døbt 30. jan., † 11. marts 1859 i Vrejlev, bgr. 22. marts. — Student Nykøbing F. 1814, cand. theol. 1820, adjunkt i Aalborg 1821, sognepræst til Horne og Asdal 1824, til Vrejlev og Hæstrup 1840.
~ 1° 10. sept. 1831 i Frederiksberg kirke med CHRISTIANE HENRIETTE GRANDJEAN * 24. aug. 1801 i København, døbt 2. okt. (Frue), † 7. juni 1869 sst., bgr. 13. juni på Holmens skibskgd. — Datter af fuldmægtig i kancelliet FRIDERICH CHRISTIAN GRANDJEAN og MAGDALENA SOPHIA NYBORG. — ~ 1° 27. april 1827 i København (Helligånd) med JENS CHRISTIAN LUND * 31. marts 1796 på Katrinedal, hjemmedøbt 2. april, i kirke 27. maj i Kundby, † 28. dec. 1831 i København, bgr. 2. jan. 1832 (Frue). — Søn af landinspektør HANS JESSEN LUND og CATHRINE MARIE SELCHAU. — Tømmerhandler i København. — Hun ~ 3°

4. aug. 1838 med NIELS BROCH HOCHHEIM * 28. maj 1802 i Hillerød, hjemmedøbt, i kirke 18. juli, † 26. febr. 1855 i København, bgr. 7. marts på Holmens skibskgd. — Søn af muremester LARS CHRISTIAN HOCHHEIM og ANNA CHRISTINE NIELSEN. — Toldassistent. — Hendes ægteskab med Jantzen varede kun 2 dage.

~ 2° 7. juli 1835 i Horne med MAGDALENE CHRISTINE ROSTRUP * 26. april 1812 på Hessel, hjemmedøbt, i kirke 16. juli i Loun, † 24. maj 1883 i Aalborg, bgr. 28. maj i Vrejlev. — Datter af ejer af Hessel hovedgård NIELS THYGE ROSTRUP og KIRSTINE ILLUM.

4 børn : 6. slægtled I nr. 148—151.

- 92 c CARL ULRICH JANTZEN * 7. nov. 1796 i Nykøbing F., døbt 18. nov., † 4. dec. 1886 på Frederiksberg, bgr. 11. dec. på Holmens skibskgd. — Exam. jur. 1822, volontør i generalpostdirektionen 1824, kopist i sammes danske sekretariat 1830, fuldmægtig 1833, postmester i Nykøbing F. 1836, afsked 1866. — Kammerråd 1854, justitsråd 1866.

~ 19. sept. 1828 i København (Helligånd) med SUSANNE MAGDALENA JUNCKER * 13. april 1805 i Fredericia, hjemmedøbt, i kirke 24. maj (Michaelis), † 20. jan. 1898 på Frederiksberg, bgr. 28. jan. på Holmens kgd. — Datter af regimentskirurg GEORG NICOLAI JUNCKER og SUSANNE MAGDALENA BERGSTRØM.

3 børn : 6. slægtled II nr. 152—154.

- 93 d ARNOLD SEVERIN JANTZEN * 6. marts 1799 i Nykøbing F., døbt 19. marts, † 24. aug. 1873 på Frederiksberg, bgr. 30. aug. på Frederiksberg kgd. — Student Nykøbing F. 1818, cand. theol. 1824, ordineret degn på Rømø 1825, sognepræst til Byrum, Vesterø og Hals 1832, til Gjesing og Nørager 1847, men tiltrådte ikke embedet, til Kolind, Ebdrup og Skarresø 1848; afsked 1867.

~ 4. juli 1825 i København (Holmens) med MAREN BOLETTE NIELSEN * 25. april 1795 i København, døbt 25. maj (Frelser), † 25. april 1875 på Frederiksberg, bgr. 1. maj på Frederiksberg kgd. — Datter af bådsmænd NIELS NIELSEN og KAREN WIBERG.

Ingen børn. Adoptivson se Tillæg I.

- 94 e MARGARETE JOHANNE ELISABETH JANTZEN * 4. okt. 1801 i Nykøbing F., døbt 17. okt., † 11. jan. 1888 i København, bgr. 17. jan. på Garnisons kgd.
 ~ 16. maj 1829 i Nykøbing F. med NIELS (CHRISTIAN) JENSEN HØYRUP * 4. nov. 1801 i Fredericia, døbt 12. nov. (Trin.), † 27. marts 1858 i København, bgr. 3. april på Garnisons kgd. — Søn af købmand JENS CHRISTENSEN HØYRUP og HEDEVIG REBECHE... — Sølvpop hos kongen. — Kammerassessor, dekoreret med Hamborgs fortjenstmedaille.

3 børn: 6. slægtled III nr. 155—157.

II.

Catharine Marie Jantzens børn med Hans Jørgen Schou.

(jfr. nr. 53).

- 95 a MAREN SCHOU * 10. okt. 1783 i Jordløse, hjemmedøbt, i kirke 19. okt., † 1783 sst., bgr. 22. nov.
- 96 b METTE MARGRETHE SCHOU * 10. jan. 1786 i Jordløse, hjemmedøbt, i kirke 18. jan. — Levede 1845 i Holbæk som husbestyrerinde.
 ~ før 1824 med HANS JACOB CONRADSEN * ca. 1786, † 23. aug. 1831 på Holbæk Ladegård, bgr. 26. aug. i Merløse. — Forpagter af Holbæk Ladegård.
- 97 c ANNE MARIE SCHOU * 13. juli 1788 i Jordløse, hjemmedøbt, i kirke 21. juli, † 22. febr. 1885 i Aarhus.
 ~ 23. sept. 1820 på Boller med NIELS BORCH * 1798 i Horsens, døbt 23. maj, † 3. sept. 1881 i Aarhus. — Søn af godsforvalter på Boller, exam. jur. ERHART BORCH og MARTHA GYLDING. — Exam. jur. 1816, prøveprokurator i Vejle amt 1819, underretsprokurator i Ribe stift 1822. Ejer af Elisedal, Nebsager, 1822—44, tillige prokurator for Bjerre og Hatting hdr.s samt Boller og Møgelkjær birkers retter. Boede som gårdejer i Houstrup, Stouby sogn 1844—65. Bosat i Horsens fra 1865 til midt i halvfjerdserne, derefter i Aarhus.

Børn.

- 98 d NIELS SCHOU * 27. nov. 1790 i Jordløse, døbt 5. dec., † 26. aug. 1841 på Østergård, bgr. 3. sept. i Fjellerup. — Var 1824 forvalter på Skaarupgård, Tilst sogn, og 1834 forpagter af hovedgården Hessel, Aalsø sogn. Købte 1839 Østergård i Fjellerup sogn.
 ~ før 1822 med JOHANNE MARIE MØRK SCHMIDT * ca. 1795 på Skjørringgård i Aarhus amt, † 18. okt. 1883 på Østergård, bgr. 26. okt. i Fjellerup.
- Børn.*
- 99 e CHRISTIAN FRIDERICH SCHOU * 27. juli 1793 i Jordløse, hjemmedøbt, i kirke 11. aug., † efter 1840. — Var 1816 urmager i Bogense, derefter købmand sst., og var 1840 tillige brandkaptajn og borgerrepræsentant.
 ~ 24. juni 1816 i Bogense med ANNE JOHANNE AHRENSBACH * ca. 1777, † efter 1840. — ~ 1° JENS LARSEN, † 19. juli 1813 i Bogense. — Købmand i Bogense.
- Barn.*
- 100 f MAGDALENE SCHOU * 23. sept. 1795 i Jordløse, hjemmedøbt, i kirke 5. okt. — Boede 1824 og 1827 hjemme hos moderen. — Ugift.
- 101 g HENRIETTE SCHOU * 19. maj 1800 i Jordløse, hjemmedøbt 21. maj, i kirke 2. juni. — Tjente 1824 på Havreballegård, Tåning sogn.
 ~ 23. juni 1834 i Holbæk med RASMUS HARTVIG RASMUSSEN * ca. 1805. — Forpagter.

III.

Anna Susanne Jantzens børn.

(jfr. nr. 70).

Af 1. ægteskab:

- 102 a ANNE KIRSTINE KROGH * 24. nov. 1787 i København, døbt 2. dec. (Frelser), † 2. jan. 1862 på Pilegård, bgr. 10. jan. i V. Aaby. — Havde fra 1820 ophold hos sin veninde CHRISTIANE D. LEMMING f. HETTING, ejer af Pilegård.

Af 2. ægteskab:

- 103 b JØRGEN HENRICH LINDEGAARD * 1794 i København, døbt 12. okt. (Frelser), † 1795 sst., bgr. 28. febr. (Frelser).
- 104 c JØRGEN HENRICH LINDEGAARD * 16. marts 1796 i København, døbt 1. april (Frelser), † 5. marts 1872 i V. Hæsinge, bgr. 12. marts. — Overtog gården i V. Hæsinge efter faderen. Sognefoged og lægdsmand sst. til 1863. — DM. ~ 11. april 1818 i V. Hæsinge med KAREN PEDERSDATTER SKYTTE * 10. okt. 1794 i V. Hæsinge, døbt 12. okt., † 9. juli 1853 sst., bgr. 14. juli. — Datter af husmand PEDER HANSEN SKYTTE og MAREN NIELSDATTER.

6 børn.

IV.

Ulrich Gottfried Jantzens børn.

(jfr. nr. 73).

Af 1. ægteskab:

- 105 a HANS HENRIK JANTZEN * 28. maj 1794 i København, døbt 21. juni (Frue), † 23. nov. 1863 sst., bgr. 29. nov. på Garnisons kgd. — Ansat ved Generalkvartermesterstabens bureau 1812, exam. jur. 1816, kancellist sst. 1819, fuldmægtig 1822. Fuldmægtig og regnskabsfører ved generalstaben 1842, med prædikat af bogholder. Chef for generalstabens sekretariat samt regnskabsfører 1848. — Krigsassessor 1822, krigsråd 1829, justitsråd 1842, R* 1851. ~ 8. nov. 1823 i København (Garn.) med INGER FREDERIKKE WEINERT * 3. febr. 1798 i København, døbt 18. febr. (Frue), † 5. aug. 1878 i Gentoft, bgr. 9. aug. på Garnisons kgd. — Datter af tømremester ANTON CHRISTIAN WEINERT og JOHANNE MARIE TESCH.

9 børn: *Legatstamtafle I nr. 1—9.*

- 106 b ANNA CATHARINA FREDERIKKE JANTZEN * 25. sept. 1799 i København, døbt 30. okt. (Nicolaj), † 7. dec. 1871 sst., bgr. 15. dec. på Garnisons kgd. — Ugift.
- 107 c JACOBINE NICOLINE JANTZEN * 25. juni 1802 i København, døbt 21. juli (Frue).

Af 2. ægteskab:

- 108 d AUGUST NICOLAI GOTTFRIED JANTZEN * 20. marts 1814 i København, hjemmedøbt, † 30. aug. 1814 sst., bgr. 2. sept. (Petri).
- 109 e ULRICA JACOBINE AUGUSTA JANTZEN * 6. juni 1815 i København, døbt 30. juni (Garn.), † 27. marts 1898 sst., bgr. 1. april på Assistens kgd.
 ~ 1. maj 1833 i København (Frue) med FRIEDERICH FEDDER THORSEN * 11. okt. 1796 i Flensborg, døbt 16. okt. (St. Johannis), † 8. juli 1874 i København, bgr. 15. juli på Garnisons kgd. — Søn af købmand GODBERG THORSEN og ELEONORA LADEWIG. — Grosserer og klædehandler i København.

7 børn: 6. slægtled IV nr. 158—164.

- 110 f JULIE ELISE CAROLINE JANTZEN * 1. maj 1817 i København, døbt 19. maj (Garn.), † 29. sept. 1902 i Esrom, bgr. 6. okt. på Gentofte kgd.
 ~ 1. dec. 1838 i København (Frue) med JOHAN HEINRICH FRIEDERICH SCHÆFFER * 2. juli 1807 i Sternberg i Mecklenburg, † 8. juni 1872 på Høveltegård, bgr. 15. juni på Gentofte kgd. — Søn af urmager SCHÆFFER. — Hof Uhr- og Kronometermager i København til 1852. Ejer af »Schæfergård« i Jægersborg 1852—68. Anlagde her et bajerskøl-bryggeri, der nedbrændte 1863, samt et teglværk. Den ældste søn overtog Schæfergården.

6 børn: 6. slægtled V nr. 165—170.

V.

Hans Nicolai Jantzens barn med Anne Marie Reimert.

(jfr. nr. 74).

- 111 JULIUS FERDINAND JANTZEN * 26. sept. 1802 i København, døbt 3. nov. (Nicolai), † før marts 1872? i U.S.A. — Student Borgerdydskolen 1819, cand. jur. 1826, kopist i den almindelige enkekasses bogholderkontor 1830, fuldmægtig 1835, afsked 1846. Emigrerede senere til U.S.A., og bosatte sig i Cincinnati. — Krigsassessor 1836.
 ~ 24. okt. 1835 i København (Frue) med ANNA KATHRINE

JENSEN * 2. sept. 1803 i København, døbt 5. okt. (Nicolaj), † 8. marts 1872 sst., bgr. 14. marts på Assistens kgd. — Datter af økonom ved Alm. Hospital JESS JENSEN og MAREN TVEDE.

6 børn : 6. slægtled VI nr. 171—176.

VI.

Anna Susanna Jantzens børn med Gomme Christian Bondo.

(jfr. nr. 76).

- 112 a OLE BONDO * 22. okt. 1811 i Svendborg, hjemmedøbt samme dag, i kirke 3. dec. (Nicolai), † 14. marts 1837 ved forlis under den engelske kyst. — Skibsfører.
 ~ 8. marts 1836 i Gudbjerg med GOMMINE CHRISTINE GRAAE * 10. maj 1810 på Egeløkke, hjemmedøbt, i kirke 8. juli i Bødstrup, † 7. jan. 1896 i Svendborg, bgr. 13. jan. — Datter af forpagter af Egeløkke GOMME GRAAE og PAULINA ABRAHAMINA BARFOED. — ~ 2° 22. marts 1853 i Svendborg (Frue) med HANS SOPHUS SIMONSEN * 25. dec. 1810 i Svendborg, hjemmedøbt, i kirke 29. marts 1811 (Frue), † 11. febr. 1857 sst., bgr. 16. febr. (Frue). — Søn af stadsmusikant, organist GREGERS HJORT SIMONSEN og ANNE ELISABETH MOSSIN. — Kgl. kapelmusikus 1834—52.

1 barn.

- 113 b GOTFRED CHRISTIAN BONDO * 26. dec. 1812 i Svendborg, hjemmedøbt, i kirke 24. febr. 1813 (Nicolai), † 9. okt. 1826 sst., bgr. 16. okt. (Nicolai).
- 114 c GUMME BONDO * 8. marts 1814 i Svendborg, hjemmedøbt 20. marts, i kirke 29. juni (Nicolai), † 11. juli 1892 på Frederiksberg, bgr. 16. juli på Assistens kgd. — Student Odense 1833, cand. theol. 1837, kateket i Faaborg 1842, sognepræst til Vang 1848, til Vallensbæk 1858, afsked 1886. ~ 4. nov. 1842 i København (Trin.) med ANNA PETRA ELISABETH FOG * 25. okt. 1813 på Gabrielsminde, hjemmedøbt 28. okt. (Græshave), † 28. nov. 1894 i København, bgr. 4. dec. på Assistens kgd. — Datter af kaptajn, vejer, måler og vrager i København LAURITS FOG og CHRISTIANE

BOTHILDA BIRGITTE VON MUNTHE AF MØRGENSTIERNE. —
Broder gift med nr. 119.

8 børn.

115 d MARGRETHE BONDO * 25. maj 1815 i Svendborg, hjemmedøbt 28. maj, i kirke 11. aug. (Nicolai), † 24. jan. 1885 i Odense, bgr. 29. jan. (Gråbrødre). — Ugift, var optaget i Odense Gråbrødrekloster.

116 e SIMON CHRISTIAN BONDO * 30. juni 1816 i Svendborg, hjemmedøbt 1. juli, i kirke 4. okt. (Nicolai), † 9. maj 1895 i Odense, bgr. 15. maj (St. Knud). — Malermester i Odense.

~ 6. april 1845 i Avnslev med MARIANE CECILIA FRIIS * 25. sept. 1816 i Odense, hjemmedøbt 28. sept., i kirke 22. febr. 1817 (St. Hans), † 3. juni 1855 sst., bgr. 8. juni (St. Knud). — Datter af skibsfører ANDREAS MADSEN FRIIS og KIRSTINE NYGAARD.

5 børn.

117 f CARL BONDO * 22. maj 1818 i Svendborg, hjemmedøbt 28. maj, i kirke 5. juli (Nicolai), † 10. aug. 1827 sst., bgr. 14. aug. (Frue).

118 g PETER BONDO * 15. aug. 1820 i Svendborg, døbt 22. sept. (Nicolai), † 2. okt. 1820 sst., bgr. 7. okt. (Nicolai).

119 h ANNA CATHRINE BONDO * 13. okt. 1821 i Svendborg, hjemmedøbt 21. okt., i kirke 25. jan. 1822 (Nicolai), † 31. aug. 1908 i Roskilde, bgr. 5. sept. på Roskilde Gråbrødre kgd.

~ 17. dec. 1853 med CASPER DAVID WILHELM MUNTHE FOG * 22. febr. 1815 i Stege, hjemmedøbt 1. marts, i kirke 25. aug., † 27. marts 1867 i Mjolden, bgr. 3. april. — Søn af kaptajn, vejer, måler og vrager i København LAURITS FOG og CHRISTIANE BOTHILDA BIRGITTE VON MUNTHE AF MØRGENSTIERNE. — Student privat 1835, cand. theol. 1844. Lærer ved Helsingør realskole, sognepræst til Venø 1853, til Mjolden 1860. — Søster gift med nr. 114.

3 børn.

- 120 i PEDER EMIL BONDO * 18. nov. 1823 i Svendborg, hjemmedøbt 21. nov., i kirke 26. april 1824 (Nicolai). — Var en tid bestyrer af en landhandel i Gislev. — Ugift.

VII.

Bodil Christine Jantzens børn med Ole Rye Aarsleff.

(jfr. nr. 77).

- 121 a HANSINE KIRSTINE AARSLEFF * 25. marts 1805 i Svendborg, hjemmedøbt, i kirke 11. april (Frue), † 1. sept. 1894 i København, bgr. 7. sept. på Vestre kgd. — Husbestyrerinde. — Ugift.
- 122 b SØN * 14. okt. 1806 på Langholm, † samme dag, bgr. 19. okt. i Ryslinge.
- 123 c ANE CATHRINE AARSLEFF * 21. nov. 1808 på Langholm, hjemmedøbt, i kirke 12. febr. 1809 i Ryslinge, † 24. juni 1816 sst., bgr. 1. juli i Ryslinge.
- 124 d SUSANNE PETRINE AARSLEFF * 10. okt. 1810 på Langholm, hjemmedøbt 14. okt., i kirke 17. nov. i Ryslinge, † 3. dec. 1852 i Barløse, bgr. 10. dec.
 ~ 28. april 1837 med JOHAN LUDVIG KORCH * 18. juli 1814 i Ulbølle, hjemmedøbt samme dag, i kirke 11. sept., † 17. okt. 1888 i Barløse, bgr. 23. okt. — Søn af lærer og degn i Ulbølle PEDER JENSEN KORCH og BIRTHE SOPHIE LARSDATTER. — Dimitteret fra Skaarup seminarium 1834, konst. lærer i Barløse 1839, fast ansat sst. 1844, afsked 1880. — ~ 2° 9. juni 1853 med MAREN JOHANNE NICOLINE AARSLEFF * 18. okt. 1814 på Langholm, hjemmedøbt 23. okt., i kirke 5. febr. 1815 i Ryslinge. — Datter af OLE RYE AARSLEFF og ANE DORTHEA TINGBERG.

5 børn.

VIII.

Erich Jantzens barn med Anna Dorothea Clausen.

(jfr. nr. 81).

- 125 TOBIAS WILHELM JANTZEN * 18. april 1811 i Faaborg, hjemmedøbt 19. april, i kirke 28. juni, † 7. jan. 1882 på

Frederiksberg, bgr. 15. jan. på Frederiksberg kgd. — Fra 1826 en tid ansat ved byfogedkontoret i Assens. Dessinatør i Ingeniørkorpset, sek.løjtnant sst. 1848, afsked 1866. — Ugift.

IX.

Susanna Margarethe Jantzens barn med Lauritz Friedrich Sprechler.

(jfr. nr. 82).

- 126 ABEL TOBITTA SPRECHLER * 27. aug. 1803 i København, døbt 30. sept. (Garn.), † 27. jan. 1809 sst.

X.

Gottfried Jantzens børn med Birgitte Elisabeth With.

(jfr. nr. 83).

- 127 a JENS TOBIAS THEODOR JANTZEN * 10. juli 1803 i København, døbt 29. juli (Frue), † 11. juli 1862 i Helsingør, bgr. 14. juli (St. Olai). — Snedkermester og mekanikus i Helsingør.
 ~ 1834 med CAROLINE CHARLOTTE KÜHNE * ca. 1800, † 17. juli 1866 i Helsingør, bgr. 21. juli (St. Mariæ). — Datter af major KÜHNE i Dresden.

Ingen børn.

- 128 b PREBENE JULINE JANTZEN * 4. sept. 1807 på Eibygård, hjemmedøbt 7. sept., i kirke 31. okt. i Ry, † 12. juli 1880 i Taarbæk, bgr. 20. juli på Holmens skibskgd.
 ~ 1831 med CARL FRIDERICHSEN * 17. aug. 1801 i København, døbt 30. sept. (Frue), † 30. sept. 1849 i Triest. — Søn af revisor under generalkommissariatskollegiet, justitsråd CARL FRIDERICHSEN og CHRISTIANE MUNCH. — Skibsfører; død af kolera.

5 børn: 6. slægtled VII nr. 177—181.

- 129 c HANNE CHRISTIANE ALBERTINE JANTZEN * 28. maj 1812 i København, † 4. dec. 1868 sst., bgr. 9. dec. på Holmens skibskgd. — Ved sin død var hun alumne på Alm. Hospital. — Ugift.

XI.

Christian Jantzens børn med Ditlovia Augusta With.

(jfr. nr. 84).

- 130 a CHRISTIAN FREDERIK AUGUST JANTZEN * 11. dec. 1804 i København, døbt 9. maj 1805 (Garn.), † 29. febr. 1856 i Korsør, bgr. 6. marts. — Mægler i Korsør. — Ugift.
- 131 b ANNA JENSINE EMILIE JANTZEN * 20. juni 1806 i København, døbt 23. juli (Garn.), † 14. jan. 1892 sst., bgr. 20. jan. på Holmens kgd. — Ugift.

XII.

Preben Jantzens børn med Hanne Charlotte Caroline Birch.

(jfr. nr. 85).

- 132 a SØN * 1802 i København, † samme dag, bgr. 12. febr. (Trin.).
- 133 b MAGNUS EMILIUS JANTZEN * 2. marts 1804 i København, døbt 31. marts (Trin.), † 25. febr. 1889 i Kappendrup, bgr. 4. marts i Hjadstrup. — Var 1836 karetmager i København, senere i Odense; derefter møller i Farre mølle, Give sogn. Var 1866—67 stationsmester i Skalbjerger, derefter i Stoholm og fra 1869 i Hasselager. Død hos sviger sønnen i Kappendrup.
 ~ 4. nov. 1836 i København (Frue) med MARIE KIRSTINE WARHUUS * 21. juni 1812 i København, døbt 22. juli (Trin.), † 3. dec. 1890 i Kappendrup, bgr. 11. dec. i Hjadstrup. — Datter af snedkermester JOHAN WARHUUS og MARIA CECILIE SØRENSEN.

3 børn: 6. slægtled VIII nr. 182—184.

- 134 c LUDVIG OCTAVIUS JANTZEN * 11. okt. 1805 i København, døbt 29. okt. (Garn.), † 1807 i Ullerød, bgr. 20. okt. i Karlebo.
- 135 d GOTTFRED WILHELM JANTZEN * 24. juni 1807 i Ullerød, døbt 26. juli i Karlebo, † 16. dec. 1868 på »Rolighed« i Aarup, bgr. 23. dec. i Rørup. — Kompagnikirurg i Hol-

sten 1833, kirurgisk eksamen 1838, karakt. bataillonskirurg i Aalborg 1838, konst. overlæge 1849—52, afsked 1852. Praktiserende læge i Ringe, fra 1856 i Gribsvad.

~ 10. dec. 1843 i Romdrup med BOLETTE FREDERIKKE CHRISTINE FOGH * 9. aug. 1824 i Romdrup, hjemmedøbt samme dag, i kirke 19. sept., † 9. sept. 1903 i Odense, bgr. 15. sept. i Rørup. — Datter af sognepræst til Romdrup OLE CHRISTIAN FOGH og JOHANNE DEICHMANN.

Ingen børn. Adoptivson: Tillæg II.

- 136 e LOVISE BOLETTE JANTZEN * jan. 1809 i Ullerød, hjemmedøbt, † 1809 sst., bgr. 6. april i Karlebo.
- 137 f TOBIAS JANTZEN * 28. febr. 1810 i Ullerød, døbt 21. april i Karlebo, † før 1813.
- 138 g LUDVIG AUGUST JANTZEN * 1811 på Katrinebjerg mølle, døbt 29. aug. i Sengeløse, † 15. april 1833 i København, bgr. 19. april (Frue). — Snedkersvend i København. — Ugift.
- 139 h TOBIAS JANTZEN (tvilling) * 23. april 1813 i København, døbt 22. maj (Frue). — Sømand. Ingen efterretning haves om ham siden ca. 1850.
- 140 i ABIGAEL JANTZEN (tvilling) * 23. april 1813 i København, døbt 22. maj (Frue), † 12. dec. 1894 sst., bgr. 19. dec. på Vestre kgd. — Ugift.
- 141 j FRIDERICHA CHRISTIANE EMILIE JANTZEN * 26. maj 1815 i København, døbt 1. sept. (Trin.), † 23. marts 1860 i Roskilde, bgr. i Pedersborg. — Ugift.
- 142 k HOLGINE PETRINE JANTZEN * 16. nov. 1817 på Kovangsgård, døbt 28. aug. 1818 i Asminderød, † 3. juni 1900 i Slagelse, bgr. 9. juni (St. Mikkel).
~ 30. juli 1845 i Stadager med HANS ERICH STRANGE * 10. sept. 1813 på Norregård, døbt 17. juni 1814 i Nebbelunde, † 10. nov. 1878 i Mørkøv, bgr. 15. nov. — Søn af forpagter, senere snedker i Nysted ELIAS STRANGE og ANNA MARGRETHE GJERDING. — Godsforvalter på Vennerslund, Stadager, senere skriver ved Københavns skifteret.

2 børn: 6. slægtled IX nr. 185—186.

- 143 l FRIDERICH JANTZEN (trilling) * 30. sept. 1819 i København, døbt 8. okt. (Trin.), † 11. okt. 1819 sst., bgr. 15. okt. (Trin.).
- 144 m CHRISTIAN AUGUST JANTZEN (trilling) * 30. sept. 1819 i København, døbt 8. okt. (Trin.), † 11. okt. 1819 sst., bgr. 15. okt. (Trin.).
- 145 n MARIE CAROLINE JANTZEN (trilling) * 30. sept. 1819 i København, døbt 8. okt. (Trin.), † 6. jan. 1824 sst., bgr. 9. jan. (Trin.). — Dræbt ved et ulykkestilfælde.
- 146 o DOROTHEA LORENTZE JANTZEN * 30. nov. 1821 i København, døbt 20. jan. 1822 (Garn.), † 14. juli 1878 i Aarup, bgr. 18. juli i Skydebjerg.
 ~ 25. okt. 1843 med NIELS PETER GINDRUP * 1. febr. 1804 på Aagård, † 1. marts 1885 i Aarup, bgr. 6. marts i Skydebjerg. — Søn af overlærer ved Vajsenhuset JENS JOACHIM GINDRUP og FREDERIKKE CHRISTIANE BIRCH. — Cand. pharm. 1825. Fra begyndelsen af 1840'erne bestyrer af Erikshaabs papirmølle og sømfabrik i Hillerslev. Var bestyrer af Ringe apotek, da han 1860 fik bevilling til at anlægge et apotek i Gribsvad. Apoteket flyttedes 1871 til Aarup.

1 barn: 6. slægtled X nr. 187.

- 147 p JOHANNE MARIE CAROLINE JANTZEN * 27. jan. 1824 i København, døbt 25. nov. (Frue), † 4. april 1892 sst., bgr. i Pedersborg. — Efter faderens død kom hun i huset hos graver JACOBSEN ved Petri kirke, og blev dennes universalarving.
 ~ 24. maj 1848 i København (Petri) med MORTEN THOMSEN BECHER * 9. april 1817 i Faaborg, hjemmedøbt 10. april, i kirke 20. juni, † 20. febr. 1886 i Herfølge, bgr. 5. marts i Pedersborg. — Søn af sognepræst til V. Hæsinge CLAUS HENRICH BECHER og CATHARINE MARIE SOPHIE BREDSDORFF. — Student Odense 1836, cand. theol. 1841, andenlærer ved Jonstrup seminarium 1848, sognepræst til Pedersborg og Kindertoft 1857, til Herfølge og Sæder 1869.

6 børn: 6. slægtled XI nr. 188—193.

6. SLÆGTLED

I.

Johan Gotthilf Jantzens børn med Magdalene Christine Rostrup.

(jfr. nr. 91).

- 148 a JULIE ADAMINE KIRSTINE MARGRETHE JANTZEN * 27. aug. 1836 i Horne, hjemmedøbt 28. aug., i kirke 23. sept., † 18. okt. 1902 på Brorholt, bgr. 23. okt. i Vadum.
 ~ 21. nov. 1865 med JENS JØRGEN JENSEN * 15. nov. 1836 på Aas, hjemmedøbt 15. nov., i kirke 28. maj 1837 i Taars, † 31. okt. 1901 på Brorholt, bgr. 7. nov. i Vadum. — Søn af proprietær JENS SEVERIN JENSEN og SIDSEL JØRGENSEN DATTER. — Overtog hovedgården Aas, Taars, 1869 efter sin fader, og købte tillige Brorholt i Vadum.
3 børn: 7. slægtled I nr. 194—196.

- 149 b FREDERIK CHRISTFRIED CARL ARNDT JANTZEN * 11. maj 1838 i Horne, hjemmedøbt 13. maj, i kirke 1. aug., † 8. aug. 1905 i Aalborg, bgr. 12. aug. — Handelsuddannet, lærte senere gartneri. Var havebrugskandidat, skovfoged og de sidste 28 år bud for klubben »Enigheden« i Aalborg.
 ~ 11. nov. 1866 i Ellitshøj med DOROTHE WILHELMINE JÖHNKE * 18. nov. 1834 i Neudorff, Gettorf ved Eckernförde, døbt 1. dec., † 5. juni 1926 i Aalborg, bgr. 10. juni. — Datter af daglejer JOHANN HINRICH JÖHNKE og CATHARINA DOROTHEA KÖPKE.
1 barn: 7. slægtled II nr. 197.

- 150 c WILHELM NICOLAI MAGDALUS JOHAN JANTZEN * 27. jan. 1840 i Horne, hjemmedøbt 28. jan., i kirke 27. febr., † 15. april 1913 i Stor-Arden, bgr. 20. april. — Var 1880 skovarbejder i Rold, derefter, indtil 1899, bestyrer af en gård i Ravnkilde. Fra 1899 bosat i Stor-Arden, tilsidst som arbejder.
 ~ 4. nov. 1876 i Rold med HANNE JENSEN * 11. okt. 1854 i Rold, døbt 26. dec., † 3. juni 1931 i Stor-Arden, bgr. 9. juni. — Datter af gårdfæster JENS PETER PEDERSEN og ANE KRISTINE CHRISTENSEN DATTER.
5 børn: 7. slægtled III nr. 198—202.

- 151 d THORA MATHILDE CATHARINE JANTZEN * 20. maj 1847, hjemmedøbt 22. maj, i kirke 13. aug., † 28. okt. 1881 i Aalborg, bgr. 3. nov. i Vrejlev. — Ugift.

II.

Carl Ulrich Jantzens børn med Susanne Magdalena Juncker.

(jfr. nr. 92).

- 152 a CAROLINE KIRSTINE MAGDALENE ELISE JANTZEN * 9. juli 1829 i København, døbt 30. aug. (Helligånd), † 23. jan. 1897 sst., bgr. 29. jan. på Holmens kgd. — Ugift.
- 153 b GEORGINE FREDERIKKE JANTZEN * 6. aug. 1832 i København, døbt 9. sept. (Helligånd), † 10. febr. 1906 i Klampenborg, bgr. 15. febr. på Holmens kgd.
 ~ 6. nov. 1857 i Nykøbing F. med JØRGEN PETER BLOCH * 6. okt. 1827 i København, døbt 9. nov. (Holmens), † 26. okt. 1884 sst., bgr. 3. nov. på Holmens skibskgd. — Søn af grosserer JØRGEN PETER BLOCH og IDA EMILIE ULRIKKE HENRIETTE WEITZMANN. — Grosserer, silke- og klædehandler i København.

2 børn: 7. slægtled IV nr. 203—204.

- 154 c MARGARETHE ULRIKA JANTZEN * 3. juni 1843 i Nykøbing F., døbt 22. juli, † 17. jan. 1907 på Frederiksberg, bgr. på Assistens kgd.
 ~ 8. maj 1872 i Frederiksberg kirke med HANS JARL BALDUIN KNUDSEN * 17. jan. 1828 i København, døbt 2. april (Frue), † 12. maj 1895 sst., bgr. 18. maj på Assistens kgd. — Søn af kancellist HANS KNUDSEN og HENRIETTE GUMPERTZ. — Fuldmægtig i finansministeriet.

3 børn: 7. slægtled V nr. 205—207.

III.

Margarete Johanne Elisabeth Jantzens børn med Niels (Christian) Jensen Høyrup.

(jfr. nr. 94).

- 155 a ANNA CHRISTINE FREDERIKKE HØYRUP * 27. okt. 1829 i København, hjemmedøbt 26. dec., i kirke 1. juli 1830 (Slots), † 22. maj 1907 i London.

~ 9. dec. 1858 i København (Slots) med EDWARD BROOKE MARTIN * 10. marts 1831, † 14. jan. 1894 i London. — Handelsfuldmægtig i Dublin, senere i London.

2 børn.

- 156 b JENS RUDOLPH VALDEMAR HØYRUP * 29. jan. 1831 i København, døbt 12. april (Slots), † 1. juni 1913 sst., bgr. 6. juni på Garnisons kgd. — Intendant i hæren, kommune­lærer i København 1866—1907. — Krigsråd; DM.

~ 1° 29. okt. 1861 i København (Johannes) med MAREN KRAGH RASCH * 6. okt. 1836 i København, døbt 24. marts 1837 (Frue), † 2. nov. 1862 i København, bgr. 7. nov. på Garnisons kgd. — Datter af ejer af Buskysminde, Ruds­Vedby, cand. theol. JENS CHRISTIAN RASCH og SARA DEICH­MANN.

~ 2° 12. juni 1870 i København (Citadels) med EMMA GERHARDINE OLSEN * 17. marts 1841 i København, døbt 13. juni (Helligånd), † 23. aug. 1920 sst., bgr. 28. aug. på Garnisons kgd. — Datter af snedkermester CARL CHRIS­TIAN OLSEN og KAREN CHRISTINE JENSEN.

3 børn.

- 157 c LAURA HEDEVIG HØYRUP * 5. aug. 1833 i København, døbt 10. okt. (Slots), † 2. april 1885 sst., bgr. 8. april på Garnisons kgd.

~ 30. juli 1862 i København (Slots) med THORVALD FREDERIK NICOLAI KANNEWORFF * 13. juni 1835 i Kø­ben­havn, døbt 16. aug. (Holmens), † 18. nov. 1897 i Hellerup, bgr. 23. nov. på Garnisons kgd. — Søn af uld- og lærreds­handler LARS JØRGENSEN KANNEWORFF og CATHRINE MAG­DALENE SCHEITEL. — Herreekviperingshandler i Kø­ben­havn.

4 børn.

IV.

Ulrica Jacobine Augusta Jantzens børn med Friederich Fedder Thorsen.

(jfr. nr. 109).

- 158 a ELEONORE MARIE THORSEN * 5. april 1835 i København, døbt 6. juni (Petri), † 14. maj 1914 sst., bgr. 20. maj på Assistens kgd.

~ 29. april 1858 i København (Frue) med EDVARD EILERTSEN * 22. aug. 1831 i Fjenneslev, døbt 18. sept., † 24. april 1876 i København, bgr. 30. april på Assistens kgd. — Søn af skolelærer NICOLAI CHRISTIAN EILERTSEN og ANE MARIE KNUDSEN. — Ur- og kronometermager i København.

6 børn.

- 159 b JOHANNE ULRICKE THORSEN * 8. marts 1837 i København, døbt 2. juni (Petri), † 2. juni 1897 sst., bgr. 7. juni på Frederiksberg kgd. — Dameskrædderinde i København. — Ugift.
- 160 c EMILIE HENRIETTE OLIVE THORSEN * 18. nov. 1841 i København, døbt 13. maj 1842 (Petri), † 28. febr. 1862 sst., bgr. 6. marts på Garnisons kgd. — Lærerinde. — Ugift.
- 161 d GOTTBURG THORSEN * 12. nov. 1843 i København, døbt 24. maj 1844 (Petri), † 13. juni 1910 sst., bgr. 17. juni på Bispebjerg kgd. — Arbejdsmand i København. — Ugift.
- 162 e ULRICKE JULIE AUGUSTA THORSEN * 26. juli 1846 i København, døbt 25. sept. (Petri), † 7. okt. 1848 sst., bgr. 12. okt. på Garnisons kgd.
- 163 f AUGUSTA JULIE LAURITZA THORSEN * 17. aug. 1852 i København, døbt 19. sept. (Petri), † 25. nov. 1923 sst., bgr. 30. nov. på Assistens kgd. — Ugift.
- 164 g KAROLINE HELENE THOMASINE THORSEN * 26. juli 1857 i København, døbt 22. nov. (Petri).

V.

Julie Elise Caroline Jantzens børn med Johan Heinrich Friederich Schæffer.

(jfr. nr. 110).

- 165 a JOHANNE HENRIETTE FRIEDERICKE SCHÆFFER * 28. nov. 1841 i København, døbt 27. febr. 1842 (Petri), † 29. dec. 1923 i Esrom, bgr. 4. jan. 1924 på Gentofte kgd. — Ansat ved postvæsenet 1875, postekspeditør i Esrom 1890, postmester sst. 1902, afsked 1916. — Ugift.

166 b JULIUS HEINRICH SCHÆFFER * 1. juli 1843 i København, døbt 13. aug. (Petri), † 22. dec. 1887 på Frederiksberg, bgr. 28. dec. på Gentofte kgd. — Ejer af »Schæffergård« i Jægersborg 1868—73; derefter gærfabrikant i København.

~ 2. april 1868 i Hamburg (Geestlande) med AMALIA AUGUSTA HOLZ * 1. april 1839 i Hamburg, døbt 5. maj (St. Katharinen), † 27. okt. 1908 sst. — Datter af snedkermester CARL HEINRICH HOLZ og JOHANNA MARGRETHA ELISABETH WOLFF.

2 børn.

167 c ULRICH GOTTFRIED SCHÆFFER * 6. febr. 1845 i København, døbt 1. maj (Petri), † 9. marts 1916 i Kurland. — Var 1872 forpagter af Høveltegård, blev senere købmand i Riga, og var ved sin død forpagter af Gemauerlhof i Kurland.

~ 25. juni 1879 i Lausanne med LOUISE MARIE DELARAGEAZ * 29. marts 1856 i Saint-Prex i Schweiz. † 30. jan. 1928 i Lausanne. — Datter af DAVID LOUIS FRANCOIS DELARAGEAZ og MARIE AUGUSTINE SOPHIE BONMOTTET.

3 børn.

168 d AUGUST THEODOR SCHÆFFER * 1. aug. 1847 i København, døbt 5. sept. (Petri), † 13. april 1913 i Hellerup, bgr. 17. april på Gentofte kgd. — Ingeniør og afdelingsbestyrer i Københavns Telefon A/S; medlem af bestyrelsen for A/S Dansk Normaltid.

~ 15. dec. 1874 i København (Frue) med WILHELMINE EMILIE LOUISE CHRISTIANE TØXEN * 17. april 1853 i København, døbt 17. juni (Frue), † 2. maj 1923 på Frederiksberg, bgr. 8. maj på Frederiksberg kgd. — Datter af toldkontrollør EMIL CARL ANDREAS NIELS TØXEN og LOUISE VILHELMINE FREDERIKKE ERNESTINE HEILIGENSTÄDT.

4 børn.

169 e JULIUS HANS HEINRICH SCHÆFFER * 2. nov. 1850 i København, døbt 30. marts 1851 (Petri), † 24. jan. 1926 sst., bgr. 30. jan. på Gentofte kgd. — Ansat hos broderen i Riga; mejeriforpagter. Vendte efter 1. verdenskrig hjem til Danmark. Forretningsfører i København.

~ 15. sept. 1915 med ADELE HELENE LEGSDENG * 27. marts 1861 i Riga, † 11. maj 1935 i København, bgr. 17. maj på Gentofte kgd.

Ingen børn.

- 170 f JOHAN CHRISTIAN FREDERIK SCHÆFFER * 9. maj 1853 på Schæfergård, døbt 17. juli i Gentofte, † 16. dec. 1862 sst., bgr. 21. dec. på Gentofte kgd.

VI.

Julius Ferdinand Jantzens børn med Anna Katrine Jensen.

(jfr. nr. 111).

- 171 a HANS NICOLAJ JANTZEN * 21. sept. 1836 i København, døbt 24. okt. (Frue), † nov. 1836 sst.

- 172 b ANNA MARIA JANTZEN * 23. nov. 1837 i København, døbt 23. maj 1838 (Frue), † 17. april 1903 sst., bgr. 24. april på Asminderød kgd.

~ 16. okt. 1877 med PETER NICOLAI DAHLSTRØM * 19. april 1818 i Roskilde, døbt 13. juni (Dom), † 6. maj 1898 i Fredensborg, bgr. 12. maj på Asminderød kgd. — Søn af overkrigskommissær, prokurator i Køge NICOLAI CHRISTIAN DAHLSTRØM og LOUISE FREDERIKKE LUND. — Forstkandidat 1837. Skovrider ved Wrams Gunnarstorp skove 1839, fra 1846 tillige ved forskellige skove i Skaane, Halland og Vestergötland. Overførster ved grevskabet Frijsenborg 1855—75. Derefter i nogle år bestyrer af fabriken »Bastian« ved Horsens. — ~ 1° 14. juli 1841 med ENGELKE CHARLOTTE AMALIA DE KLAUMANN * 21. febr. 1803, † 16. febr. 1877 i Horsens, bgr. 22. febr. — Datter af toldkasserer i Nyborg FREDERIK VILHELM DE KLAUMANN og DORTHEA ALBECK.

Ingen børn.

- 173 c AXEL WALDEMAR JANTZEN * 9. febr. 1839 i København, døbt 29. maj (Frue), † 10. maj 1924 sst., urne på Garnisons kgd. — Landkadet 1855, sek.løjtnant 1857, pr.løjtnant 1867, kaptajn 1877, oberstløjtnant 1888, oberst og chef for 10. rgmt. 1895, for 8. rgmt. 1896, afsked 1899. — R* 1883, DM 1892, K² 1897, K¹ 1924. — Ugift.

- 174 d MAREN DAGMAR VICTORIA JANTZEN * 17. okt. 1840 i København, døbt 6. juni 1841 (Frue), † 26. sept. 1913 på Frederiksberg, bgr. 1. okt. på Assistens kgd.
 ~ 25. jan. 1865 i København (Johannes) med FREDERIK WILHELM KRAG * 1. sept. 1836 i Gelsted, døbt 5. okt., † 22. april 1921 på Frederiksberg, bgr. 28. april på Assistens kgd. — Søn af sognepræst MOURITZ GOTTHOLD KRAG og ANE DORTHEA ALBINUS. — Oberst af fodfolket. — K²; DM.

1 barn: 7. slægtled VI nr. 208.

- 175 e FREDERIK JOHANNES JANTZEN * 7. juni 1842 i København, døbt 9. aug. (Frue), † 26. dec. 1918 i Holmstrup, bgr. 3. jan. 1919 i Køge. — Dyr lægeeksamen 1864 og samme år reservedyr læge i hæren. Praktiserende dyrlæge i Høsten, Dalby i Præstø amt.
 ~ 10. febr. 1868 i Køge med CAROLINE FREDERIKKE NIELSEN * 3. nov. 1847 i Køge, døbt 26. dec., † 17. september 1899 i Høsten, bgr. 22. sept. i Køge. — Datter af farver CARL FREDERIK NIELSEN og CAROLINE DORTHEA NIELSEN.

13 børn: 7. slægtled VII nr. 209—221.

- 176 f HELGA JOHANNE JANTZEN * 25. maj 1843 i København, døbt 18. juli (Frue), † 4. febr. 1885 sst., bgr. 11. febr. på Assistens kgd. — Ugift.

VII.

Prebene Juline Jantzens børn med Carl Friderichsen.

(jfr. nr. 128).

- 177 a CHRISTIANE ELISABETH FREDERICHSEN * 19. jan. 1831 i København, døbt 14. april (Frue), † 27. juni 1915 i Charlottenlund, bgr. 2. juli på Assistens kgd.
 ~ 4. okt. 1864 i København (Holmens) med JENS LAURITZ BARFRED * 12. okt. 1818 i Reerslev, hjemmedøbt 2. dec. i København, † 22. marts 1893 i København, bgr. 28. marts på Assistens kgd. — Søn af kaptajn, senere toldinspektør i Aalborg JENS LAURITZ BARFRED og MARIA MARGRETHA

DIDERICHSEN. — Skibsfører, senere skibsreder i København.

3 børn.

- 178 b ANNA CHARLOTTE FREDERICHSEN * 6. sept. 1833 i København, døbt 29. nov. (Garn.), † 18. nov. 1879 sst., bgr. 25. nov. på Holmens skibskgd. — Ugift.
- 179 c PREBENE CAROLINE FREDERICHSEN * 1. nov. 1835 i København, døbt 17. jan. 1836 (Garn.), † 11. marts 1917 i Vedbæk, bgr. 17. marts på Holmens kgd. — Ugift.
- 180 d HANNA THEODORA FREDERICHSEN * 13. sept. 1838 i Helsingør, døbt 5. okt. (St. Olai), † 22. aug. 1917 i Vedbæk, bgr. 29. aug. på Holmens kgd. — Ugift.
- 181 e CARL FREDERICHSEN * 18. maj 1845 i Triest, † 19. jan. 1920 i Vedbæk, bgr. 24. jan. på Holmens kgd. — Student Borgerdydskolen 1865, cand. med. 1873. Konst. distriktslæge på Samsø 1873, reservelæge i hæren 1874—76, praktiserende læge i København 1878; tillige korpslæge i hæren 1880, overlæge 1895, stabslæge 1902, chef for Garnisons Sygehus 1902—11. — R* 1898; DM. 1904; K² 1911.
 ~ 22. sept. 1883 i St. Pedersborg med ADOLPHINE (ADY) HENRIETTE PALLISEN * 13. dec. 1857 i St. Pedersborg, † 1. okt. 1944 i Vedbæk, bgr. 6. okt. på Holmens kgd. — Datter af generalkonsul HANS JESSEN PALLISEN og ADOLPHINE EMILIE DONNERBERG.

6 børn.

VIII.

Magnus Emilius Jantzens børn med Marie Kirstine Warhuus.

(jfr. nr. 133).

- 182 a THORA EMILIE JANTZEN * 28. aug. 1837 i København, døbt 22. sept. (Frue), † 18. juli 1919 på Frederiksberg, bgr. 23. juli på Solbjerg kgd.
 ~ 1° 16. dec. 1868 i Feldingbjerg med ANDERS RASMUSSEN * 18. juli 1837 i Brylle, hjemmedøbt 16. aug., i kirke 27. aug., † 14. april 1873. — Søn af skrædder RASMUS ANDERSEN og ANE MARGRETHE ANDERSEN. — Købmand i Skalborg.

~ 2° med CHRISTEN ALBERT FOERSOM * 9. juli 1844 i Odense, døbt 30. marts 1845 (St. Knud), † 2. nov. 1903 på Frederiksberg, bgr. 7. nov. på Solbjerg kgd. — Søn af urmager CHRISTEN FOERSOM og CATHRINE MARGRETHE BØTTCHER. — Købmand i Kappendrup, senere urtekræmmer på Frederiksberg.

Ingen børn. Adoptivdatter: Tillæg III.

- 183 b ALFRED ERNST CHRISTIAN JANTZEN * 27. juli 1840 i Odense, døbt 9. sept. (Frue), † 12. marts 1864 i Slesvig, bgr. 16. marts. — Landmand; værnepligtig korporal i hæren 1863; såret og fanget i slaget ved Sankelmark 6. febr. 1864.
- 184 c WILHELMINE MARIE JANTZEN * 22. juni 1849 i Odense, døbt 29. aug. (Frue), † 13. maj 1885 sst., bgr. 18. maj (St. Knud). — Ugift.

IX.

Holgine Petrine Jantzens børn med Hans Erich Strange.

(jfr. nr. 142).

- 185 a PREBEN ELIAS JANTZEN STRANGE * 21. maj 1846 i Stadager, døbt 2. juli, † 3. maj 1852 sst., bgr. 8. maj.
- 186 b HANNE MARGRETHE STRANGE * 12. aug. 1848 i Stadager, døbt 10. sept., † 25. nov. 1924 på Frederiksberg, bgr. 29. nov. på Solbjerg kgd.
~ 29. jan. 1874 i Herfølge med ERNST WILHELM SARAUW * 15. april 1845 i Sorø, døbt 13. juni, † 16. juni 1916 i København, bgr. 23. juni på Frederiksberg kgd. — Søn af ejer af Sorø mølle JULIUS SARAUW og OLIVE HENRIETTE PETERSEN. — Sk.løjtnant i infanteriets krigsreserve 1867, exam. jur. 1867, tjenstgørende løjtnant 1867—69, ekstra-assistent ved den sjællandske jernbane 1869, assistent sst. 1871, løjtnant i forstærkningen 1872, ved Københavns væbning 1874, stationsforstander og postekspeditør i Mørkøv 1875, stationsforstander i Slagelse 1884—1915; afskeds-patent som kaptajn 1903. — R* 1910.

4 børn.

X.

Dorothea Lorentze Jantzens barn med Niels Peter Gindrup.

(jfr. nr. 146).

- 187 IDA JACOBINE SOFIE GINDRUP * 17. okt. 1844 på Eriks-
haab, døbt 25. maj 1845 i Hillerslev, † 16. juni 1874 i
Aarup, bgr. 18. juni i Skydebjerg.
~ 26. aug. 1873 i Skydebjerg med SOPHUS VILHELM SA-
LOMON * 26. juni 1844 i København (Mosaisk), † 10. aug.
1923 i Aarup, bgr. 15. aug. på Aarup kgd. — Søn af
grosserer WULF SALOMON og HENRIETTE HORWITZ. —
Cand. pharm. 1868; bestyrer af Aarup apotek 1872—85,
apoteker i Egtved 1890, i Aarup 1900—1920. — ~ 2° 12.
maj 1876 i København med JOHANNE NATHANSEN * 16.
maj 1851 i Randers, † 19. marts 1906 i Aarup, bgr. på
Aarup kgd. — Datter af guldsmed JULIUS NATHANSEN og
NANCY ABRAHAMSEN.

1 barn.

XI.

Johanne Marie Caroline Jantzens børn med Morten Thomsen Becher.

(jfr. nr. 147).

- 188 a CLAUS BECHER * 7. marts 1849 i Jonstrup, døbt 10. maj
i Værløse, † 8. aug. 1882 i Herfølge, bgr. 17. aug. — Ugift.
- 189 b PREBEN BECHER * 17. jan. 1851 i Jonstrup, døbt 17. april
i Værløse, † 31. aug. 1926 i København, bgr. 5. sept. på
Vestre kgd. — Landmand, senere trafikmester ved Det
københavnske Sporvejsselskab.
~ 16. okt. 1883 i Sørbymagle med MARIE ALBERTINE
SOPHIA ØHLENSCHLÆGER * 21. juni 1857 i Nykøbing F.,
døbt 14. aug. i Kettinge, † 14. maj 1928 på Frederiksberg,
bgr. 18. maj på Vestre kgd. — Datter af sognepræst til
Sørbymagle FRANTS VILHELM LAURITZ ØHLENSCHLÆGER
og AXELINE THOMASINE ALBERTINE GAD.

8 børn.

- 190 c MARIE BECHER * 21. maj 1853 i Jonstrup, døbt 10. juli i
Værløse, † 27. april 1883 i Herfølge, bgr. 5. maj i Peders-
borg. — Ugift.

- 191 d MARTHA BECHER * 23. sept. 1854 i Jonstrup, døbt 12. nov. i Værløse, † 24. juni 1908 i København, bgr. 30. juni i Pedersborg. — Ugift.
- 192 e CARL BECHER * 26. juli 1857 i Pedersborg, hjemmedøbt 16. sept., † 18. sept. 1857 sst., bgr. 22. sept.
- 193 f CATHRINE BECHER * 8. febr. 1859 i Pedersborg, døbt 8. maj, † 19. maj 1948 på Frederiksberg, bisat 23. maj, urne på Solbjerg kgd. — Ugift.

7. SLÆGTLED

I.

Julie Adamine Kirstine Margrethe Jantzens børn med Jens Fjergen Jensen.

(jfr. nr. 148).

- 194 a CHRISTIAN JENSEN AAS (bevill. 1903 til at føje »Aas« til familienavnet for sig, søskende og børn) * 5. nov. 1866 i Taars, hjemmedøbt 5. maj 1867, i kirke 30. juli, † 23. dec. 1940 på Vang, bgr. 27. dec. i Sulsted. — Forpagter af Aas, Taars, ejer af samme 1901—14, af hovedgården Vang, Sulsted, 1914—40.

~ 18. juli 1895 i Ugilt med AGNES LUCIE WEIMANN * 19. marts 1877 på Mølgård, døbt 22. maj i Ugilt. — Datter af proprietær JACOB EMIL WEIMANN og ANNA MATHILDE WAHL. — Nu bosat på Astrup pr. Hjørring. — Søster gift med nr. 195.

6 børn.

- 195 b MARTIN JENSEN AAS * 19. sept. 1873 på Aas, hjemmedøbt 19. nov., i kirke 27. sept. 1874 i Taars, † 8. juni 1914 i København, bgr. 14. juni på Assistens kgd. — Kommiss i Aarhus; fuldmægtig i grosserer Jensens tømmerhandel i Odense.

~ 15. marts 1901 i Ugilt med DORRIT WEIMANN * 30. okt. 1880 på Mølgård, hjemmedøbt 9. dec., i kirke 25. aug. 1881 i Ugilt. — Datter af proprietær JACOB EMIL WEIMANN

og ANNA MATHILDE WAHL. — Nu bosat i Charlottenlund.
— Søster gift nr. 194.

2 børn.

- 196 c JOHAN MARINUS JENSEN AAS * 27. april 1876 på Aas, hjemmedøbt 19. juni, i kirke 11. okt. i Taars. — Forvalter, har haft forskellige stillinger i Australien, U.S.A. og herhjemme. Emigrerede 1912 til U.S.A.; nu bosat i Aalborg. ~ 17. marts 1906 i Jersey City, U.S.A. med FREDERIKKE SUSANNE NIELSEN * 26. juni 1887 i Aaraas, Høllen, Norge. — Datter af gårdejer FREDERIK NIELSEN og GUDRUN NIELSEN.

1 barn.

II.

*Frederik Christfried Carl Arndt Jantzens barn med Dorothe
Wilhelmine Jöhnke.*

(jfr. nr. 149).

- 197 JULIE JOHANNE CHRISTINE THORA VILHELMINE JANTZEN * 15. nov. 1868 i Skovdal, døbt 4. juli 1869 i Store Ajstrup, † 27. nov. 1939 i Aalborg, begr. 1. dec. ~ 28. okt. 1903 i Aalborg (Budolphi) med ANTON CHRISTIAN PEDERSEN * 4. febr. 1867 i Aalborg, døbt 28. april (Frue), † 15. nov. 1957 sst., begr. 20. nov. — Søn af arbejdsmand PEDER ANDERSEN og KAREN MARIE NIELSEN. — Bogbinder, papirhandler og fabrikmester i Aalborg.

2 børn : 8. slægtled I nr. 222—223.

III.

Wilhelm Nicolai Magdalus Johan Jantzens børn med Hanne Jensen.

(jfr. nr. 150).

- 198 a JOHAN PETER JANTZEN * 6. nov. 1874 i Rold, hjemmedøbt 2. dec., i kirke 25. marts 1875. — Emigrerede juli 1899 til U.S.A., vendte hjem, men emigrerede atter marts 1905. ~ 15. juli 1906 i Omaha, Nebraska, U.S.A. med META JOHANNESSEN * 26. marts 1887 i Julstrup præstegård, døbt

31. juli i Buderup. — Datter af JENS CHRISTIAN PETER JOHANNESSEN og HANSINE SVENDSEN.

5 børn: 8. slægtled II nr. 224—228.

199 b MAGDALENE KRISTINE THORA JANTZEN * 11. aug. 1879 i Rold, døbt 9. nov., † 10. juni 1903 i Stor-Arden, begr. 14. juni. — Væverske.

~ 2. juni 1901 i Stor-Arden med LAURIDS PEDER CHRISTIAN LAURIDSEN * 9. aug. 1873 i Gjellerup. — Søn af lærer KRESTEN LAURIDSEN og MARIANE PEDERSEN. — Tømrer i Arden.

1 barn: 8. slægtled III nr. 229.

200 c FREDERIKKE JULIE JANTZEN * 30. aug. 1885 i Rold, døbt 11. okt. — Emigrerede marts 1906 til U.S.A.

~ 3. maj 1906 i Omaha, Nebraska, U.S.A. med HANS CHRISTIAN HANSEN * 8. nov. 1882 i Gammerød, døbt 21. jan. 1883 i Borup (Ramsø hd.). — Søn af husmand JENS HANSEN og JENSINE CAROLINE ANDERSEN. — Tømrer.

3 børn: 8. slægtled IV nr. 230—232.

201 d WILHELMINE JOHANNE JANTZEN * 27. marts 1888 i Rold, døbt 10. maj.

1 barn: 8. slægtled V nr. 233.

~ 22. juni 1913 i Stor-Arden med ERIK GULBRANDT PETERSEN * 5. juni 1883 i Vesterø på Læsø, døbt 29. juli, † 19. dec. 1956 i Portland, Oregon, U.S.A.

8 børn: 8. slægtled V nr. 234—241.

202 e INGEBORG MARGRETHE JANTZEN * 14. april 1896 i Skaarup, døbt 24. maj i Ravnkilde.

~ 17. marts 1921 i Stor-Arden med NIELS MARINUS PETERSEN * 12. april 1891 i Hobro, hjemmedøbt 24. april, i kirke 28. juni, † 23. juli 1930 i Stor-Arden, begr. 28. juli i Hobro. — Søn af hestehandler NIELS PETERSEN og MIKAELINE NIELSINE JENSEN. — Hestehandler i Hobro, fra 1925 i Stor-Arden.

Ingen børn.

IV.

Georgine Frederikke Jantzens børn med Jørgen Peter Bloch.

(jfr. nr. 153).

- 203 a CARL JANTZEN BLOCH * 21. aug. 1858 i København, døbt 15. okt. (Garn.), † 28. juli 1932 i Nykøbing S., begr. 2. aug. på Holmens kgd. i København. — Grosserer i København. — Ugift.
- 204 b HENRIETTE SUSANNE BLOCH * 30. maj 1862 i København, døbt 13. aug. (Garn.), † 2. nov. 1923 sst., bgr. 6. nov. i Hornbæk.
 ~ 6. nov. 1882 i København (Holmens) med AXEL MYHLERTZ * 5. dec. 1860 i København, døbt 15. sept. 1861 (Frue), † 23. dec. 1941. — Søn af overretsprørogator PETER CHRISTIAN MYHLERTZ og ANE MARIE LOUISE COLDING. — Student 1878; grossererborgerkab 1886. Kontorchef i Foreningen af Kbh.s manufakturgrossisters akkord- og konkursafdeling 1899—1937, tillige i Jern-metal- og , kortevarebranchens Kreditorforening 1905—37 og i Foreningen af Kbh.s skotøjsfabrikanter akkord- og Konkursafdeling 1906—27. Statsautoriseret revisor. — Medstifter af Foreningen af danske Manufakturgrossister 1888 og i dennes bestyrelse til 1893; handelskyndig revisor i Sø- og Handelsretten 1899—1923; medstifter af Foreningen af statsautoriserede Revisorer 1911 og i dennes bestyrelse til 1921; formand for Lillerød sogns værgeråd 1905—25. — R*; DM.; S.V. 3¹.

Børn.

V.

Margarethe Ulrika Jantzens børn med Hans Jarl Balduin Knudsen.

(jfr. nr. 154).

- 205 a HENRIETTE SUSANNE ULRIKKE GEORGINE KNUDSEN * 30. marts 1874 i København, døbt 20. juni (Frue), † 21. juli 1956 sst., bgr. 30. juli på Assistens kgd. — Korrespondent i København. — Ugift.
- 206 b CHRISTY CARLOTTA HANSINE MAGDALENE SERINE KNUDSEN * 7. maj 1875 i København, døbt 4. sept. (Frue), † 29.

juni 1939 i Hellerup, bgr. 2. juli på Hellerup kgd. — Havde 1911—38 en trikotageforretning i Hellerup. ~ 15. okt. 1902 i København (St. Thomas) med CARL ADOLF PETTERSON GLEISSNER * 9. dec. 1876 på Kronoberg kungsgård, Sverige. — Søn af forpagter CARL PETTERSON og ANNA GLEISSNER. — Landmand; rejste 1910 til Sydamerika.

3 børn.

- 207 c SOPHIE KIRSTINE JULIANE VALBORG MAGDA KNUDSEN * 5. juli 1877 i København, hjemmedøbt 1. dec., i kirke 17. jan. 1879 (Frue). — Bosat i København. — Ugift.

VI.

Maren Dagmar Victoria Jantzens barn med Frederik Wilhelm Krag.

(jfr. nr. 174).

- 208 INGBORG KRAG * 10. okt. 1866 i Viborg, døbt 14. nov. (Dom.). ~ 1° 26. maj 1881 med NIELS WINDING DORPH * 22. sept. 1859 i Maribo, døbt 10. nov., † 24. juli 1903 ved Gentofte, bgr. 29. juli på Assistens kgd. — Søn af kaptajn, branddirektør PHILIP HENRIK PFAFF DORPH og CHARLOTTE FRANCISKA BRUSCH. — Kaptajn i artilleriet. Dræbt ved et ulykkestilfælde.

2 børn.

~ 2° 10. febr. 1905 i Helsingør med AAGE ØRSTED * 26. juli 1868 i København, † 30. maj 1934 i Humlebæk, bisat 2. juni, urne på Bispebjerg kgd. — Søn af inspektør ved polyteknisk læreanstalt ALBERT NICOLAI ØRSTED og EMMA PAULINE BRØNDUM. — Grosserer, vinhandler i København.

Ingen børn.

VII.

Frederik Johannes Jantzens børn med Caroline Frederikke Nielsen.

(jfr. nr. 175).

- 209 a ASTRID JANTZEN * 19. maj 1868 i Rode, døbt 29. juli i Dalby, † 14. nov. 1923 i Slagelse, bgr. 19. nov. — Telegrafassistent i Vejle. — Ugift.

- 210 b HANS FRODE JANTZEN * 3. aug. 1870 i Rode, døbt 29. sept. i Dalby, † 24. marts 1957 i København, urne på Køge kgd. — Mejerist og landmand. — Ugift.
- 211 c CARL FREDERIK JANTZEN * 28. april 1872 i Høsten, døbt 14. sept. i Dalby. — Student Roskilde 1892, cand. polyt. 1899. Ingeniør hos stadsingeniøren i København 1900.
~ 31. okt. 1901 i Taarbæk med HANNE AMALIE JENSEN * 12. juni 1874 i København (St. Paul), † 7. nov. 1930 i Charlottenlund, bisat 12. nov., urne på Holmens kgd. — Datter af lods JENS PETER JENSEN og ANNA AMALIE KIRSTINE PETERSEN.
3 børn: 8. slægtled VI nr. 242—244.
- 212 d ANNE MARGRETHE JANTZEN * 17. maj 1874 i Høsten, døbt 30. sept. i Dalby, † 29. nov. 1937 på Frederiksberg, urne på Solbjerg kgd. — Sygeplejerske på Oringe. — Ugift.
- 213 e ELLEN INGRID JANTZEN * 10. juni 1876 i Høsten, døbt 29. sept. i Dalby, † 20. febr. 1957 i Slagelse, urne på Køge kgd. — Sygeplejerske i Grønland. — Ugift.
- 214 f GERDA JANTZEN * 9. okt. 1878 i Høsten, døbt 15. april 1879 i Dalby.
~ 24. maj 1911 i Dalby med JOHAN KARL FREDERIK COLDING * 1. april 1881 i København, døbt 22. maj (St. Johannes). — Søn af malermester NICOLAI FREDERIK COLDING og KARIN OHLSDOTTER. — Dimitteret Haslev seminarium 1909, lærer i Hvidovre 1910—15, i Holmstrup 1915—46.
Ingen børn. Adoptivdatter: Tillæg IV.
- 215 g JOHANNES JANTZEN * 31. okt. 1879 i Høsten, døbt 25. marts 1880 i Dalby. — Muremester i Gram, senere i Skrydstrup. Nu bosat i Vejstrup.
~ 1° 31. marts 1908 i Gram med CHRISTIANE BJERREGAARD * 31. marts 1886 i Ø. Lindet, døbt 13. juli, † 6. febr. 1920 i Gram, bgr. 11. febr. — Datter af parcellist ANDREAS ERIKSEN BJERREGAARD og MAGDALENE CHRISTIANSEN.
6 børn: 8. slægtled VII nr. 245—250.
~ 2° 13. okt. 1929 i Skrydstrup med ANNE CATHRINE RASMUSSEN * 20. maj 1892 i Skrydstrup, døbt 19. juni. —

Datter af kirketjener RASMUS RASMUSSEN og MARIE MIK-
KELSEN.

3 børn: 8. slægtled VII nr. 251—253.

- 216 h SIGRID JANTZEN * 9. marts 1881 i Høsten, døbt 20. juni i Dalby. — Husbestyrerinde. — Ugift.
- 217 i THYRA JANTZEN * 25. febr. 1883 i Høsten, døbt 11. juli i Dalby, † 4. marts 1950 i Nykøbing S., bgr. 11. marts på Bispebjerg kgd. — Sygeplejerske. — Ugift.
- 218 j RIGMOR JANTZEN * 5. juni 1885 i Høsten, døbt 9. sept. i Dalby, † 16. marts 1957 i København, bgr. 23. marts på Vestre kgd.
~ 25. okt. 1913 i Dalby med HANS PEDERSEN * 27. juni 1886 i Vonsild, døbt 1. aug., † 14. dec. 1950 i København, bgr. 20. dec. på Vestre kgd. — Søn af skolelærer JEPPE PEDERSEN og CHRISTINE HANSEN. — Eksamenskandidat 1904, cand. polyt. 1910. Ingeniør ved A/S Vølund, Kbh. 1911—14, driftsbestyrer ved handelshuset Jacob Holm & Sønner's oliemølle i København, leder af A/S Politiken's tekniske afdelinger fra 1925. — Medlem af bestyrelsen for Kemigraflauget i Danmark 1937—39, for Kbh.'s Bogtrykkerforening fra 1936.

2 børn: 8. slægtled VIII nr. 254—255.

- 219 k ERNA JANTZEN * 1. nov. 1887 i Høsten, døbt 18. juni 1888 i Dalby. — Sygeplejerske, fodspecialist i København. — Ugift.
- 220 l GUDRUN MARIE JANTZEN * 11. marts 1889 i Høsten, døbt 28. april i Dalby. — Husbestyrerinde i København. — Ugift.
- 221 m AXEL ERHARD JANTZEN * 31. okt. 1893 i Høsten, døbt 16. juni 1894 i Dalby. — Snedker i København, senere i Slangerup.
~ 15. april 1921 i København (Petri) med GERTRUDE ANTONI KRIEGER * 12. dec. 1898 i Königsbrück, Tyskland. — Datter af driftsleder ved A/S Glud & Marstrand, Kbh. FRIEDRICH WILHELM PETER KRIEGER og MARIE MARQUART. — Ægteskabet opløst.

7 børn: 8. slægtled IX nr. 256—262.

8. SLÆGTLED

I.

Julie Johanne Christine Thora Vilhelmine Jantzens børn med Anton Christian Pedersen.

(jfr. nr. 197)

- 222 a KNUD JANTZEN PEDERSEN * 6. aug. 1906 i Aalborg, hjemmedøbt 28. aug. (Budolphi), † 30. aug. 1906 sst., bgr. 3. sept.
- 223 b SVEND JANTZEN-PEDERSEN (bevill. til bindestreg 1935) * 5. juli 1908 i Aalborg, døbt 16. aug. (Frelser). — Udlært guld- og sølvsmed. Politibetjent 1934, nu overpolitibetjent i Støvring.
 ~ 16. aug. 1936 i Aarhus domkirke med AGNES EMILIE MARY DINESEN * 16. dec. 1898 i Aarhus, døbt 12. marts 1899 (Dom.). — Datter af glarmester EMIL CARL EDVARD DINESEN og MERRY JULIANE HANSEN.

1 barn.

II.

Johan Peter Jantzens børn med Meta Johannesen.

(jfr. nr. 198).

- 224 a INGEBOG GERDA HORTENSE JANTZEN * 28. april 1907.
 ~ GABOR UZPEN * i Bøhmen. — Gasforgiftet i 1. verdenskrig.
2 børn : 9. slægtled I nr. 263—264.
- 225 b ELNA ELISABETH WILHELMINE JANTZEN * 31. aug. 1909.
 ~ JOE MENZA * i Bøhmen.
1 barn : 9. slægtled II nr. 265.
- 226 c KARL WILHELM JANTZEN * 19. dec. 1912.
- 227 d HARVEY JANTZEN
 ~ DOROTHY N. N.
2 børn : 9. slægtled III nr. 266—267.

- 228 e MARGARETH JANTZEN
 ~ PETER N. N. * i Rumænien.
5 børn : 9. slægtled IV nr. 268—272.

III.

Magdalene Kristine Thora Jantzens barn med Laurids Peder Christian Lauridsen.

(jfr. nr. 199).

- 229 KAREN HVIID LAURIDSEN * 14. nov. 1901 i Arden, døbt 26. okt. 1902 i Stor-Arden.
 ~ 6. maj 1930 i Randers (St. Morten) med VILLY ARNHOLM * 16. nov. 1904 i Randers, døbt 1. jan. 1905 (St. Morten). — Søn af tømrmester JENS JØRGEN ARNHOLM og MARIANE BIRGITTE LAURSEN SKJØDT. — Tømrmester i Randers.

4 børn.

IV.

Frederikke Julie Jantzens børn med Hans Christian Hansen.

(jfr. nr. 200).

- 230 a CARL KENNETH HANSEN * 11. maj 1912 i Lunds Valley, North Dakota, U.S.A. — Amerikansk soldat 1940—45 bl. a. i Belgien, såret 2 gange.
 ~ 1933 i Marshfield, Oregon, U.S.A. med ALICE L. RICE * Coos County, Marshfield, Oregon, U.S.A.

2 børn.

- 231 b HOWARD CLIFFORD HANSEN * 5. juni 1916 i Lunds Valley, North Dakota, U.S.A. — Amerikansk mariner 1940—45 bl. a. på Philipinerne.
 ~ 9. juni 1944 i Couquille, Oregon, U.S.A. med CATHERINE LOUISE O'DONNEL * i Butte County, South Dakota, U.S.A.

2 børn.

- 232 c HERBERT HOLGER HANSEN * 30. april 1921 i Lunds Valley, North Dakota, U.S.A.
 ~ 29. sept. 1948 i Coos Bay, Oregon, U.S.A. med MARY JANE JACKSON * 7. jan. 1924 i Portland, Oregon, U.S.A.

4 børn.

V.

Wilhelmine Johanne Jantzens børn.

(jfr. nr. 201).

Udenfor ægteskab:

- 233 a THORA JOHANNE JANTZEN * 27. marts 1909 i Hesselholt, døbt 16. maj i Stor-Arden.
 ~ 26. maj 1928 med EJNAR PEDER STEFFENSEN * 6. juni 1904 i Klarup, døbt i Romdrup. — Søn af STEFFEN CHRISTIAN STEFFENSEN og JOHANNE MARIE TILBÆRT.
3 børn: 9. slægtled V nr. 273—275.

med Erik Gulbrandt Petersen:

- 234 b WILHELM KRISTIAN PETERSON * 21. febr. 1914 i Lunds Valley, North Dakota, U.S.A., døbt 18. marts (Bethel Lutheran).
 ~ 3. febr. 1944 i San Diego, Californien U.S.A. med SIGNE ULVESAKER * 29. aug. 1917 i Powers Lake, North Dakota, U.S.A., døbt 19. dec. (Bethel Lutheran).
2 børn.
- 235 c NORA MARIE PETERSON * 7. febr. 1916 i Lunds Valley, North Dakota, U.S.A., døbt 8. marts.
 ~ 20. sept. 1934 i Bowbells (b. v.) med PETER WEINMANN * 28. nov. 1893 i Vinona, Minnesota, U.S.A.
3 børn.

- 236 d ELLA MARGUERITA PETERSON * 26. juni 1918 i Lunds Valley, North Dakota, U.S.A.
 ~ 1° 25. febr. 1938 i Vancouver, Washington, U.S.A. med DON CLAIR * 1913 i Utah, U.S.A. — Separeret aug. 1938, ægteskabet opløst 1941.
 ~ 2° 30. aug. 1941 med EARL RAYMOND BANCOM * 30. marts 1914 i Portland, Oregon, U.S.A.
1 barn.

- 237 e ARTHUR MARIUS PETERSON * 22. maj 1920 i Sunds Valley, North Dakota, U.S.A., døbt 23. juli. — Ugift.

- 238 f HAROLD ROY PETERSON * 23. maj 1924 i Lunds Valley, North Dakota, U.S.A., døbt 16. juni.

~ 6. juli 1958 i Powers Lake, North Dakota, U.S.A. med GLADYS MAE * 31. juli 1926 i Lostwood, North Dakota, U.S.A. — Hun ~ 1° N. N.

Ingen børn.

239 g VERNON ROBERT PETERSON * 19. aug. 1926 i Lunds Valley North Dakota, U.S.A., døbt 24. okt. i Flaxton, North Dakota, U.S.A.

~ 29. juni 1957 i Portland, Oregon, U.S.A. med WILMA PAULINE MORDINI * 28. juli 1928 i Gheen, Minnesota, U.S.A.

Ingen børn.

240 h EDITH LAURETTA PETERSON * 23. febr. 1929 i Lunds Valley, North Dakota, U.S.A., døbt 28. april.

~ 5. juli 1953 i York, South Carolina, U.S.A. med HOMER SYLVESTER HELMS * 13. dec. 1928 i Indian Trail, North Carolina, U.S.A.

3 børn.

241 i GRACE DERENA PETERSON * 10. juni 1934 i Lunds Valley, North Dakota, U.S.A., døbt 27. maj 1936.

~ 26. aug. 1956 i Minot, North Dakota, U.S.A. med DONALD ROBERT CHEWAKIN * 5. aug. 1931 i Eureka, South Dakota, U.S.A., døbt 25. okt.

2 børn.

VI.

Carl Frederik Jantzens børn med Hanne Amalie Jensen.

(jfr. nr. 211).

242 a AXEL PETER FREDERIK JANTZEN * 20. april 1903 i Taarbæk, døbt 1. juni. — Ejer af Skelbækgård, Jørlunde; forpagter af »Lille Landro«, Draaby.

~ 9. nov. 1929 i Skovshoved med ANNA ELISABETH RASMUSSEN * 31. marts 1903 i Onsbjerg, Samsø, døbt 6. juni. — Datter af forpagter VILHELM HELMUTH RASMUSSEN og JENNY FRANZISKA LUDOMILIE DAHL.

2 børn: 9. slægtled VI nr. 276—277.

- 243 b ANNA MARGRETHE CARLA JANTZEN * 8. april 1905 i Taarbæk, døbt 1. juni.
 ~ 30. okt. 1934 i Gentofte (b. v.) med OLUF ANDERS JØRGEN POULSEN * 1. sept. 1901 på Frederiksberg, hjemmedøbt 4. sept., i kirke 29. juni 1902 (St. Lukas). — Søn af smørhandler PETER CHRISTIAN POULSEN og LAURA LOUISE ELISE MONTIL. Revisor i København.

Ingen børn.

- 244 c KÄTE NELLY JANTZEN * 13. aug. 1908 i Ordrup, døbt 6. dec. i København (St. Jakob).
 ~ 13. aug. 1938 i Gentofte (b. v.) med HARALD JULIUS BAHR * 9. dec. 1907 i Berlin, døbt 19. april 1908 i Rixdorf. — Søn af direktør HANS BAHR og HENNI PETERSEN. — Direktør for Expanko A/S, Kbh.

2 børn: 9. slægtled VII nr. 278—279.

VII.

Johannes Jantzens børn.

(jfr. nr. 215).

Af 1. ægteskab:

- 245 a CAROLINE FREDERIKKE JANTZEN * 16. juli 1908 i Gram, døbt 4. okt.
 ~ 12. okt. 1940 i Odense (Hans Tausen) med MICHAEL CHRISTIAN TALLERUPHUS * 5. okt. 1916 i Stenstrup, Sunds hd. — Søn af vægter NIELS TALLERUPHUS og KIRSTINE. . . — Overlærer i Bogense. — Ægteskabet opløst 1948.

3 børn: 9. slægtled VIII nr. 280—282.

- 246 b ASTRID MARIE MAGDALENE JANTZEN * 21. febr. 1910 i Gram, døbt 28. marts.
 ~ 21. juli 1935 i Fredensborg slotskirke med ANDRÉ PAUL CALMETTES * 26. febr. 1902 i Mirabel ved Rignac, Frankrig. — Søn af receveur particulier des finances LOUIS PAUL CALMETTES og MARIE EUGÈNIE ASTRUC. — Ingeniør fra École Polytechnique, Paris. Direktør for det libanesiske elektricitetsværk »La Kadisha« i Tripolis, Libanon 1935—47. Ingeniør ved Electricité de France.

4 børn: 9. slægtled IX nr. 283—286.

- 247 c CARL FREDERIK JOHANNES JANTZEN * 22. juni 1911 i Gram, døbt 8. okt. — Murermester i Gentofte.
 ~ 10. juli 1937 i Hellerup (Messias) med DAGNY ASTRID KARLA NIELSEN * 14. aug. 1911 i Hobro, døbt 27. aug. — Datter af avlsbruger NIELS FRANSDEN NIELSEN og ANNA PETREA HANSEN.

2 børn: 9. slægtled X nr. 287—288.

- 248 d ELLEN INGRID JANTZEN * 21. marts 1913 i Gram, døbt 1. aug. — Sygeplejerske.
 ~ 23. nov. 1951 i København (Christians) med AAGE LERUP LASSEN * 10. febr. 1907 i København, døbt 14. april (Frederiks). — Søn af cand. pharm. JØRGEN PETER ADOLPH LASSEN og GULLI FRANCISKA OLGA LASSEN. — Ingeniør under Københavns kommune 1931.

Ingen børn.

- 249 e HANS AAGE JULIUS JANTZEN * 4. jan. 1915 i Gram, hjemmedøbt 29. jan., i kirke 6. juni. — Opdroges hos gårdejer PETER CHRISTENSEN i V. Lindet, med hvem han 1928 emigrerede til Canada. Var 1951 ansat ved et olieselskab i Edmonton i Canada.
 ~ ca. 1938 med ZITHA...

3 børn: 9. slægtled XI nr. 289—291.

- 250 f FRIDA JANTZEN * 2. dec. 1916 i Gram, døbt 4. febr. 1917. ~ 8. juli 1941 i Holbæk (b. v.) med MORITZ KVETNY * 21. juni 1913 i København (Mosaik). — Søn af snedkermester ISER KVETNY og ESTHER GLUKOWSKY. — Direktør for Kvetny & Sønner's Stolefabrik, Birkerød.

2 børn: 9. slægtled XII nr. 292—293.

Af 2. ægteskab:

- 251 g JOHANNE JANTZEN * 27. nov. 1929 i Skrydstrup, døbt 2. febr. 1930.
 ~ 31. maj 1952 i Fjelstrup (b. v.) med EINAR THEODOR SØRENSEN * 2. marts 1931 i Seggelund, Tyrstrup. — Søn af parcellist NIS SØRENSEN og CAROLINE SCHØTT. — Murersvend i Hejlsminde.

2 børn: 9. slægtled XIII nr. 294—295.

- 252 h EINAR JANTZEN * 25. dec. 1931 i Skrydstrup, døbt 15. maj 1932. — Lagerforvalter ved autofirma i Fredericia.
 ~ 5. maj 1956 i Kolding (Kristkirken) med JYTTE ELISA JUHL * 5. jan. 1936 i Kolding, døbt 2. febr. (Kristkirken).
 — Datter af opsynsmand MARINUS CHRISTIAN JUHL og MARIE JUHL.

1 barn: 9. slægtled XIV nr. 296.

- 253 i MARY EDEL JANTZEN * 11. marts 1934 i Skrydstrup, døbt 21. maj.
 ~ 13. okt. 1954 i Vejstrup med HANS NISSEN SCHULTZ * 18. marts 1928 i Haderslev, døbt 21. april. — Søn af gårdejer NIS THAMSEN SCHULTZ og ANNA CATRINE MARIE SCHULTZ. — Gårdejer i Kliplev.

Ingen børn.

VIII.

Rigmor Jantzens børn med Hans Pedersen.

(jfr. nr. 218).

- 254 a YRSA PEDERSEN * 3. marts 1917 i København, døbt 27. maj (Christians). — Sygeplejerske.
 ~ 20. juli 1945 i København (Vanløse) med HANS CHRISTIAN NIELSEN * 7. april 1916 i Ringe, døbt 4. juni. — Søn af gårdejer RASMUS PEDER NIELSEN og HANSINE MARIE NIELSEN. — Bogholder ved Fyns Tidende, Odense.

2 børn.

- 255 b ERIK JOHANNES PEDERSEN * 25. juli 1918 i København, døbt 22. sept. (Christians). — Murersvend i København.
 ~ 9. juli 1949 i København (b. v.) med EDEL OKTAVIA GULDLOV FRANDBEN * 10. marts 1922 i Rerstrup, døbt 18. juni i Tikøb. — Datter af arbejdsmand KRISTIAN MADSEN FRANDBEN og BERTA MALVINE RASMUSSEN.

2 børn.

IX.

Axel Erhard Jantzens børn med Gertrude Antoni Krieger.

(jfr. nr. 221).

- 256 a ERHARD ELI KRIEGER-JANTZEN (Navnebevill. 1948) * 31. juli 1922 i København. — Tjener i København.
- 257 b BRITTHA KIRSTEN JANTZEN * 22. dec. 1923 i København, døbt 24. febr. 1924 (Brønshøj).
 ~ 1° 8. nov. 1942 i København (St. Paul) med SVEND BRUNBJERG JESPERSEN * 28. april 1915 i Skive. — Søn af muremester THOMAS JESPERSEN og CHRISTINE JACOBSEN. — Murersvend i København. — Ægteskabet opløst 1944.
 ~ 2° 23. aug. 1947 i Aalborg (Ansgar) med GUNNAR KARL AAGE LARSEN * 16. dec. 1922 i Vejgaard, døbt 2. sept. 1923. — Søn af parcellist NIELS CHRISTIAN LARSEN og IDA LARSEN. — Specialarbejder i Slangereup.
- Ingen børn.*
- 258 c SJANNA RAGNHILD JANTZEN * 5. juni 1925 i København. — Ekspeditrice i København.
- 259 d MARGIT ELLINOR JANTZEN * 25. jan. 1928 i København, døbt 18. febr. (St. Annæ).
 ~ 1° 15. juli 1946 i København med ROBERT THEODOR RIBER HEDETOFT * 30. sept. 1922 på Frederiksberg. — Søn af restauratør JOHANNES HEDETOFT og ELNA NIELSEN. — Tjener i København. — Ægteskabet opløst 1949.
- 1 barn: 9. slægtled XV nr. 297.*
- ~ 2° 24. dec. 1950 i København (Frihavnskirken) med BØRGE FREDERIK DAHL HANSEN * 18. juni 1924 i Sorø, døbt 26. okt. — Søn af karetmager VALDEMAR HANSEN og ELLEN MARIE DAHL. — Reservepostbud i Sorø.
- Ingen børn.*
- 260 e LEIF AXEL JANTZEN * 13. dec. 1932 i København. — Math i Marinen.
- 261 f YRSA VIVI JANTZEN * 2. nov. 1934 i København.
 ~ Jensen.
- 262 g LIS VIBEKE JANTZEN * 21. okt. 1941 i København.

9. SLÆGTLED

I.

Ingeborg Gerda Hortense Jantzens børn med Gabor Uzpen.

(jfr. nr. 224).

263 a ROBERT UZPEN ~ N. N.

264 b FLORENCE UZPEN ~ N. N.

II.

Elna Elisabeth Wilhelmine Jantzens barn med Joe Menza.

(jfr. nr. 225).

265 BARN † 6 år gammel.

III.

Harvey Jantzens børn med Dorothy N. N.

(jfr. nr. 227).

266 a HARVEY JANTZEN

267 b JACKIE JANTZEN

IV.

Margareth Jantzens børn med Peter N. N.

(jfr. nr. 228).

268 a SØN

269 b SØN

270 c SØN

271 d SØN

272 e DATTER

V.

Thora Johanne Jantzens børn med Ejnar Peder Steffensen.

(jfr. nr. 233).

273 a KAJ STEFFENSEN * 26. nov. 1927 i Hesselholt, døbt i Stor-
Arden.

~ 6. aug. 1949 med ANNI ELISE JENSEN * 2. juni 1929 i Vorup.

3 børn.

- 274 b AASE STEFFENSEN * 12. febr. 1930 i Aalborg, døbt 13. april (Frue).
- 275 c HANS ERIK STEFFENSEN * 22. marts 1939 i Randers, døbt 4. juni (St. Peder).

VI.

Axel Peter Frederik Jantzens børn med Anna Elisabeth Rasmussen.

(jfr. nr. 242).

- 276 a ERIK JANTZEN * 28. aug. 1932 i Gentofte, døbt 11. dec. i Skovshoved. — Postbud i København.
~ 31. jan. 1959 i Agerskov med SILLE CHRISTINE HANSEN * 17. dec. 1937 i Agerskov, døbt 6. febr. 1938. — Datter af vognmand ANDERS PETER HANSEN og HELGA JENSEN.
- 277 b ULLA JANTZEN * 16. okt. 1941 i Frederikssund, døbt 28. dec. i Jørlunde.

VII.

Käte Nelly Jantzens børn med Harald Julius Bahr.

(jfr. nr. 244).

- 278 a INGE BAHR * 4. juni 1943 i København, døbt 13. aug. (Brønshøj).
- 279 b JOHN BAHR * 21. maj 1945 i København, døbt 13. aug. (Brønshøj).

VIII.

Caroline Frederikke Jantzens børn med Michael Christian Talleruphus.

(jfr. nr. 245).

- 280 a BIRTHE TALLERUPHUS * 26. sept. 1941 i Bogense, døbt 30. nov.

- 281 b JØRGEN TALLERUPHUS * 1. aug. 1944 i Bogense, døbt 1. okt.
 282 c POUL TALLERUPHUS * 20. juni 1947 i Bogense, døbt 10.
 aug. i Odense (Ansgar).

IX.

Astrid Marie Magdalene Jantzens børn med André Paul Calmettes.

(jfr. nr. 246).

- 283 a PAUL FRODE CALMETTES * 3. maj 1936 i Beirut, døbt 1936
 i Ferrals les Montagnes (Hèrault), Libanon.
 284 b ELLEN MARIE ASTRID CALMETTES * 21. okt. 1939 i Tripolis,
 Libanon, døbt 20. febr. 1944.
 285 c JEAN FRANÇOIS CALMETTES * 14. dec. 1943 i Tripolis, Liba-
 non, døbt 20. febr. 1944.
 286 d INGRID CHRISTIANE CALMETTES * 30. juli 1953 i Bologne
 (Seine), døbt i Viroflay (Seine & Oise), Frankrig.

X.

*Carl Frederik Johannes Jantzens børn med Dagny Astrid Karla
 Nielsen.*

(jfr. nr. 247).

- 287 a ALLAN HANS JANTZEN * 30. jan. 1943 i Gentofte, døbt 2.
 maj (Vangede).
 288 b MOGENS UFFE JANTZEN * 14. marts 1945 i Gentofte, døbt
 23. juni (Vangede).

XI.

Hans Aage Julius Jantzens børn med Zitha . . .

(jfr. nr. 249).

- 289 a DARREL JANTZEN * ca. 1940.
 290 b DARLENE JANTZEN * ca. 1942.
 291 c DATTER * ca. 1950.

XII.

Frida Jantzens børn med Moritz Kvetny.

(jfr. nr. 250).

- 292 a CARSTEN KVETNY * 21. marts 1946 på Frederiksberg, døbt 10. juni i Holmstrup.
- 293 b MERETE KVETNY * 9. okt. 1949 i Gentofte, døbt 18. dec. (Vangede).

XIII.

Johanne Jantzens børn med Einar Theodor Sørensen.

(jfr. nr. 251).

- 294 a ULLA SØRENSEN * 7. aug. 1952 i Haderslev, døbt 14. sept. i Fjelstrup.
- 295 b KURT JANTZEN SØRENSEN * 15. febr. 1954 i Haderslev, døbt 19. april i Fjelstrup.

XIV.

Einar Jantzens barn med Jytte Elisa Juhl.

(jfr. nr. 252).

- 296 BO JUHL JANTZEN * 1. maj 1957 i Fredericia.

XV.

Margit Ellinor Jantzens barn med Robert Theodor Riber Hedetoft.

(jfr. nr. 259).

- 297 TONI HEDETOFT * 29. okt. 1946 i København, døbt 1. dec. i Frederiksberg kirke.



Legatstamtavle

I.

EFTERKOMMERNE

EFTER HANS HENRIK JANTZEN OG

INGER FREDERIKKE WEINERT



FØRSTE (SJETTE) SLÆGTLED

Hans Henrik Jantzens børn med Inger Frederikke Weinert.

(jfr. Stamtavle Jantzen nr. 105).

- 1 a ANNE NICOLINE JANTZEN * 29. nov. 1823 i København, døbt 15. aug. 1824 (Garn.), † 11. aug. 1872 på Broholm, bgr. 17. aug. på Garnisons kgd. — Var 1848—62 lærerinde for kammerherre SEHESTEDS børn på Broholm. — Ugift.
- 2 b HANS WALDEMAR EMIL JANTZEN * 12. febr. 1826 i København, døbt 11. sept. (Garn.), † 6. dec. 1903 sst., bgr. 12. dec. på Garnisons kgd. — Deltog i krigen 1849—50 og udnævntes til sec.løjtnant i reserven. Tog 1852 borgerskab i Bogense som købmand, men flyttede 1862 til København, hvor han fik bestalling som vare- og vekselmægler.
~ 28. dec. 1854 i Bogense med ADOLPHINE VILHELMINE CHARLOTTE LARSEN * 8. jan. 1833 i Bogense, hjemmedøbt 12. febr., i kirke 27. maj, † 31. marts 1920 i København, bgr. 5. april på Garnisons kgd. — Datter af distriktslæge PETER CLAUSEN LARSEN og SOPHIE MAGDALENE UTKE.
- 11 børn : 2. (7) slægtled I nr. 10—20.*
- 3 c JULIUS PETER GOTTFRED JANTZEN * 11. febr. 1828 i København, døbt 13. aug. (Garn.), † 12. marts 1900 i Frederikssted på St. Croix. — Lærte landvæsen på Nielstrup på Lolland; meldte sig 1848 til det frivillige korps af herregårdsskytter. Ejede 1854—61 gården »Vestladen« i Horsens sogn; rejste derefter til St. Croix, hvor han blev toldmægler.
~ 28. juni 1854 i København (Garn.) med THORA ANINE CONSTANCE RESCH * 28. febr. 1827 på Kongsdal, hjemmedøbt 4. marts, i kirke 20. april i Ondløse, † 28. okt. 1876 i København, bgr. 2. nov. (Johannes). — Datter af ejer af Kongsdal JACOB BENTZEN RESCH og ANNA LAURENTZE NEERGAARD.

4 børn : 2. (7) slægtled II nr. 21—24.

- 4 d JOHANNE FREDERIKKE CHRISTIANE DOROTHEA JANTZEN * 22. maj 1830 i København, døbt 6. okt. (Garn.), † 3. okt. 1898 sst., bgr. 8. okt. på Garnisons kgd. — Underviste 1849—53 etatsråd FR. LUNNS børn på Knabstrup, og 1877—92 broderen Alberts børn og andre børn i Gentoft. — Ugift.
- 5 e FREDERICH FEDDERSEN JANTZEN * 9. dec. 1832 i København, døbt 2. okt. 1833 (Garn.), † 9. nov. 1912 sst., bgr. 15. nov. på Assistens kgd. — Sec.løjtnant 1849, pr.løjtnant 1863 ved 5. jægerkorps. Blev såret og fanget ved overgangen til Als 29. juni 1864. Afsked som officer 1867 og overgik til hærens intendantur. Stabsintendant 1887—1902. — K¹; DM.
 ~ 19. nov. 1867 i København (Garn.) med EBBA WILHELMINE ADELGUNDE WITHUSEN * 5. marts 1843 på Rygård, døbt 11. juni i Gentoft, † 19. okt. 1934 i København, bgr. 24. okt. på Assistens kgd. — Datter af proprietær PEDER NIELSEN WITHUSEN BJERING og EMILIE JACOBINE KLEPSEN. — Navneforandring til Withusen.
 5 børn : 2. (7) slægtled III nr. 25—29.
- 6 f CHARLOTTE WILHELMINE JANTZEN * 27. juli 1834 i København, hjemmedøbt, † 13. aug. 1834 sst., bgr. 15. aug. på Garnisons kgd.
- 7 g JOHANNES FERDINAND JANTZEN * 29. okt. 1835 i København, døbt 3. febr. 1836 (Garn.), † 26. april 1870 i Blitar på Java. — Sømand 1852—58, styrmand 1858—64, derefter plantagebestyrer på Java. — Ugift.
- 8 h ULRIK GOTFRED JANTZEN * 15. okt. 1837 i København, døbt 20. marts 1838 (Garn.), † 24. aug. 1923 sst., bgr. 29. aug. på Gentoft kgd. — Veksellerer i København. Medlem af bestyrelsen (dens kasserer) for Diakonissestiftelsen 1886—1916, og for Louisestiftelsen ved Sorø 1875—1916. — R* 1895; etatsråd 1913.
 ~ 8. nov. 1865 i København (Garn.) med JOHNINA VALGERÐUR JOHNSEN * 11. juni 1841 i Húsavík, Island, døbt 13. juni, † 22. febr. 1931 i Charlottenlund, bgr. 28. febr.

på Gentofte kgd. — Datter af handelsfaktor JAKOB JOHNSEN og HILDUR JONSDOTTIR. — Søster gift med nr. 9.

4 børn: 2. (7) slægtled IV nr. 30—33.

9 i ALBERT THORVALD JANTZEN * 23. maj 1840 i København, døbt 6. aug. (Garn.), † 7. jan. 1917 på Frederiksberg, bgr. 13. jan. på Gentofte kgd. — Student Borgerdydskolen 1858, cand. theol. 1864. Huslærer på Knuthenborg. Var 1865—73 lærer for prins VALDEMAR og prinsesse THYRA. 1873 kapellan pro loco i Gentofte, 1876 sognepræst sst., afsked 1913. Personalhistoriker; se iøvrigt DBL XI, 366. — R* 1873; DM 1883; K² 1911.

~ 1° 3. april 1868 i København (Garn.) med JENNY ALBERTINE JULIE JOHNSEN * 13. marts 1844 i Húsavík, Island, døbt 7. april, † 15. jan. 1891 i Gentofte, bgr. 21. jan. på Gentofte kgd. — Datter af handelsfaktor JAKOB JOHNSEN og HILDUR JONSDOTTIR. — Søster gift med nr. 8.

4 børn: 2. (7) slægtled V nr. 34—37.

~ 2° 18. juli 1898 i Aunslev med EMILIE CHRISTIANE JOCHUMINE TIEDEMANN * 11. jan. 1866 i Stubbekøbing, døbt 5. april, † 7. okt. 1943 i Gentofte, bgr. 12. okt. på Gentofte kgd. — Datter af toldassistent, senere kæmner og mægler CARL HERMAN ELI TIEDEMANN og CECILIE FREDERIKKE HENRIETTE LANGE.

Ingen børn.

2. (7) SLÆGTLED

I.

Hans Waldemar Emil Jantzens børn med Adolphine Vilhelmine Charlotte Larsen.

(jfr. nr. 2).

10 a ANNA LOUISE JANTZEN * 9. nov. 1855 i Bogense, døbt 28. dec., † 18. nov. 1926 i København, bgr. 23. nov. på Garnisons kgd. — Sproglærerinde; fik 1895 kgl. bevilling som translatrice og tolk i fransk. — Ugift.

11 b SØN dødfødt 5. febr. 1857 i Bogense, bgr. 7. febr.

- 12 c FREDERIKKE ELISABETH MARIE JANTZEN * 5. nov. 1858 i Bogense, døbt 28. dec., † 17. jan. 1945 i København, bgr. 22. jan. på Garnisons kgd. — Lærerinde. — Ugift.
- 13 d SOPHIE MAGDALENE JANTZEN * 3. aug. 1860 i Bogense, døbt 28. okt., † 28. april 1863 i København, bgr. 3. maj på Frederiksberg kgd.
- 14 e THAL JANTZEN * 28. sept. 1863 i København, døbt 14. okt. (Garn.), † 23. jan. 1939 sst., bisat 26. jan., urne på Bispebjerg kgd. — Student Metropolitanskolen 1881, cand. med. 1888. Praktiserende læge i Ruds-Vedby 1889, i Svindinge 1893, i Odense 1899—1935. — Stadslæge i Odense 1904, amts- og kredslæge sst. 1915—30. — R* 1924; DM 1930. ~ 1° 14. aug. 1889 i København (Johannes) med HILDUR JANTZEN (nr. 30; se denne).
3 børn: 3. (8) slægtled I nr. 38—40.
 ~ 2° 5. januar 1896 i Svindinge (Gudme hd.) med GERDA ABEL * 6. juli 1873 i Skelskør, døbt 24. aug., † 20. maj 1953 på Frederiksberg, bisat 23. maj, urne på Bispebjerg kgd. — Datter af forpagter HELVIUS POUL CONRAD ABEL og ANE LOUISE KATHRINE CHRISTENSEN.
5 børn: 3. (8) slægtled I nr. 41—45.
- 15 f JOHANNES JANTZEN * 2. sept. 1865 i København, døbt 26. nov. (Garn.), † 14. maj 1946 i Slemdal, Oslo. — Student Metropolitanskolen 1883, cand. jur. 1888. Sekretær i Nordisk Skibsrederforening København 1889, fra 1891 i Christiania. Direktør for foreningen 1898—1934, derefter foreningens faste konsulent. — Fra 1900 redaktør af »Nordiske Domme i Sjøfartsanliggender«, 1919—36 medlem af Sjølovskommissionen, Oslo, fra 1922 af Comité Maritime International's norske afdeling, 1927—34 af det internationale handelskammers konossements komité, fra 1925 bestyrer for Norsk Forening for international Ret. Særetslig forfatter; se iøvrigt DBL XI, 369. — K²; Fi.H.R. 2²; S.W. 3¹; N.St.O. 3¹.
 ~ 27. febr. 1892 i København (b. v.) med IDA WINTHER * 17. juli 1867 i København, døbt 8. sept. (Frue), † 11. febr. 1952 i Slemdal, Oslo. — Datter af overretsprokurator

CHRISTIAN MICHAEL WINTHER og MARIE HENRIETTE FREDERIKKE MØLLER.

6 børn: 3. (8) slægtled II nr. 46—51.

- 16 g AAGE JANTZEN * 14. juli 1867 i København, døbt 7. aug. (Garn.), † 22. dec. 1942 i Lillerød, bgr. 27. dec. på Garnisons kgd. — Exam. pharm. 1889. Bogholder, senere fabrikkationschef på en sukkerfabrik på Java.
 ~ 31. dec. 1913 i Soerabaia (Java) med JOHANNE HERMINE CHRISTINE DE GRUYTER * 12. nov. 1879 i Ijsselstrin ved Utrecht, † 10. dec. 1944 i Lillerød, bisat 16. dec., urne på Mariebjerg kgd. — Datter af direktør TEUNIS DE GRUYTER og HERMINE GEERTRUIDA SCHULT.

Ingen børn.

- 17 h HOLGER JANTZEN * 27. maj 1869 i København, døbt 4. juli (Garn.), † 24. nov. 1933 i Hornbæk, urne på Bispebjerg kgd. — Cand. pharm. 1890. Kom til Java 1892 og grundlagde en skole for kemikere. Ejer af og direktør for en sukkerfabrik og omfattende sukkerplantager på Java. Fra 1910 ejer af »Havreholm« ved Helsingør.
 ~ 2. maj 1896 på Java med LOUISE HELENA THAL LARSEN (Legatstamtavle II nr. 22) * 16. april 1872 på Java, † 4. okt. 1939 i København, urne på Bispebjerg kgd. — Datter af plantageejer RASMUS SAMUEL THAL LARSEN og JOHANNA BARENDINA LEVERT.

Ingen børn.

- 18 i JOHANNE FREDERIKKE JANTZEN * 24. juli 1871 i København, døbt 13. aug. (Garn.), † 27. jan. 1908 sst., bgr. 1. febr. på Garnisons kgd. — På N. Zahles kursus for privatlærerinder 1889—91; lærerinde ved Karen Kjærs skole. — Ugift.
- 19 j MARGRETHE JANTZEN * 26. april 1873 på Frederiksberg, døbt 22. juni i København (Garn.), † 28. juni 1959 i København, bgr. 1. juli på Frederiksberg kgd.
 ~ 28. dec. 1898 i København (Johannes) med FREDERIK THEODOR BRAMMER * 27. juli 1872 i Aarhus, døbt 30. aug. (Dom.), † 3. juli 1952 i København, bgr. 7. juli på Frederiksberg kgd. — Søn af nationalbankbestyrer JOHANNES

DANIEL BRAMMER og DOROTHEA GRAAE. — Forstkandidat 1895, assistent ved statsskovvæsenet 1901, skovrider ved Buderupholm statsskovdistrikt 1911—13, tjenstgørende skovrider i Direktoratet for Statsskovbruget 1913—19, overførster ved Vallø adelige Stift 1919—39; overtilsyn med Støvringgård Klosters skove 1912—46. — Medlem af forskellige nævn og kommissioner. Har udgivet forstlige og personalhistoriske arbejder. — R*; DM; Fi. M. M. 3; S. N. 3.

3 børn: 3. (8) slægtled III nr. 52—54.

- 20 k AGNES JANTZEN * 2. dec. 1876 i København, døbt 25. marts 1877 (Garn.), † febr. 1948 sst. (fundet 25. febr.), bgr. 2. marts på Garnisons kgd. — Assistent i Nationalbanken. — Ugift.

II.

Julius Peter Gottfred Jantzens børn med Thora Anine Constance Resch.

(jfr. nr. 3).

- 21 a POUL SIGISMUND JOHANNES JANTZEN * 2. dec. 1855 på »Vesterladen«, hjemmedøbt 20. jan. 1856, i kirke 6. juli i Hammer, † 2. aug. 1893 på sindssygehospitalet Gladesville i Sydaustralien. — Emigrerede 1876 til Australien.
- 22 b HANS HENRIK JANTZEN * 14. febr. 1857 på »Vesterladen«, døbt 16. aug. i Hammer, † 15. febr. 1897 i New York. — Afgangsbevis 1888 fra Kunstakademiets malerskole. Emigrerede 1890 til U.S.A., portrætmaler i New York. Begik selvmord.
- 23 c WALDEMAR REGINALD JANTZEN * 17. nov. 1858 på »Vesterladen«, døbt 17. juli 1859 i Hammer, † nov. 1882 i Gribskov, (fundet 7. juli 1883), bgr. 11. juli 1883 i Nøddebo. — Cand. phil., journalist i København. Begik selvmord. — Ugift.
- 24 d FREDERIKKE LAURENTZE JANTZEN * 6. juli 1860 på »Vesterladen«, døbt 23. sept. i Hammer, † 27. febr. 1877 på St. Hans hospital, bgr. 4. marts sst.

III.

Frederich Feddersen Jantzens børn med Ebba Wilhelmine Adelgunde Withusen.

(jfr. nr. 5).

- 25 a ELLEN JANTZEN * 5. jan. 1870 i København, døbt 18. april (Garn.), † 27. aug. 1943 sst., bgr. 31. aug. i Taarbæk. ~ 5. maj 1893 i København (Garn.) med JOHANNES WERNER * 15. okt. 1866 på Frederiksberg, hjemmedøbt 2. dec., i kirke 16. juni 1867, † 23. marts 1934 i København, bgr. 28. marts i Taarbæk. — Søn af isenkræmmer, grosserer THEODOR MARIUS WERNER og VILHELMINE THEODORA MARIE AAGAARD. — Student Fredericia 1885, cand. jur. 1891. Overretssagfører i København 1896—1934. — Juridisk konsulent for Grosserer-Societetets Komite. Medlem af Lyngby-Taarbæk sogneråd 1909—13. Formand for og medlem af adskillige bestyrelser. Historisk forfatter. — R*; DM. — Broder gift med nr. 29.

4 børn: 3 (8) slægtled IV nr. 55—58.

- 26 b JOHANNES WITHUSEN JANTZEN * 4. okt. 1871 i København, døbt 19. nov. (Garn.), † 26. okt. 1949 sst., bisat 27. okt., urne på Bispebjerg kgd. — Student Borgerdydskolen 1890. Afgangseks. fra Officerskolen 1894. Pr.løjtnant ved fodfolket 1895, kaptajn 1909, oberstløjtnant 1921, afsked 1931. — Chef for fodfolkets underofficersskole på Kronborg; bibliotekar ved Det kg. Garnisonsbibliotek 1930—42. — R*; DM.
~ 28. juni 1899 i København (Garn.) med SIGRID STAGE * 28. juni 1876 i København, hjemmedøbt 21. aug. (Trin.), † 25. dec. 1940 i Gentofte, bisat 28. dec., urne på Bispebjerg kgd. — Datter af dr. med. GEORG GOTTLÖB STAGE og SUSANNE MAGDALENE MARIE SAUERLÄNDER.

4 børn: 3. (8) slægtled V nr. 59—62.

- 27 c OVE WITHUSEN JANTZEN * 10. juli 1873 i København, døbt 31. aug. (Garn.), † 30. okt. 1895 sst., bgr. 4. nov. på Garnisons kgd. — Student Borgerdydskolen 1891; stud. theol.

28 d KAI WITHUSEN JANTZEN * 10. maj 1875 i København, døbt 27. juni (Garn.), † 6. april 1944 i Fruens Bøge, bgr. 12. april i Dalum. — Forpagter af Jerstrup under grevskabet Gyldensteen 1909—20, af Uggerslevgård 1920—26. Ejer af Smidstrupgård i Smidstrup 1926—28, af Biskopstorp i Simmerbølle 1930—42.

~ 18. marts 1904 i Odense (Ansgar) med CAROLINE MARIE NIELSEN * 18. juni 1874 i Nørre Højrup, døbt 16. juli, † 8. marts 1943 i Fruens Bøge, bgr. 13. marts i Dalum. — Datter af købmand JENS PEDER NIELSEN og ANE MARIE NIELSEN.

4 børn: 3. (8) slægtled VI nr. 63—66.

29 e INGER MARIE JANTZEN * 30. sept. 1876 i København, døbt 19. nov. (Garn.), † 9. maj 1947 i Ordrup, urne på Ordrup kgd.

~ 18. maj 1897 i København (Garn.) med SIGVART VILHELM THEODOR WERNER * 13. juni 1872 i København, døbt 21. aug. i Taarbæk, † 3. sept. 1959 i Ordrup, urne på Ordrup kgd. — Søn af isenkræmmer, grosserer THEODOR MARIUS WERNER og VILHELMINE THEODORA MARIE AAGAARD. — Grossererborgerskab i København 1898. Medindehaver af firma T. M. Werner 1903—31. — Medlem af hovedbestyrelsen for Danmarks Naturfredningsforening fra 1919, af foreningens forretningsudvalg 1919—50. Æresmedlem af Danmarks Naturfredningsforening 1937, af Københavns fotografiske Amatørklub 1943. — Udgivet talrige fotografiske værker om Danmarks natur. — Broder gift med nr. 25.

2 børn: 3. (8) slægtled VII nr. 67—68.

IV.

Ulrik Gotfred Jantzens børn med Johnina Valgerður Johnsen.

(jfr. nr. 8).

30 a HILDUR JANTZEN * 24. aug. 1866 i København, hjemmedøbt 24. sept., i kirke 2. dec. (Garn.), † 23. okt. 1894 i Svindinge, bgr. 31. okt. på Garnisons kgd.

~ 14. aug. 1889 i København (Johannes) med THAL JANTZEN (nr. 14; se denne).

31 b **KNUD ULRIK JANTZEN** * 3. juni 1869 i København, døbt 4. juli (Garn.), † 17. sept. 1930 sst., bgr. 24. sept. på Gentoftede kgd. — Student Borgerdydskolen 1887, cand. jur. 1893. Fuldmægtig i København 1893—1902. Assistent i Ministeriet for Kirke- og Undervisningsvæsenet 1896—1902; 1897—1902 tillige ansat i Universitetskvæsturens sekretariat. Overretssagfører i København 1902—30. — R*.

~ 29. april 1898 i København (Garn.) med **BERTHA MARGRETHE CHRISTENSEN** * 27. sept. 1871 på Gisselfeld, døbt 6. dec. i Braaby. — Datter af klosterlæge på Gisselfeld **HARALD VIGGO CHRISTENSEN** og **ERICHINE CATHRINE WULFF**.

4 børn: 3. (8) slægtled VIII nr. 69—72.

32 c **MAGNUS JACOB JANTZEN** * 28. jan. 1873 i København, døbt 6. april (Garn.). — Student Borgerdydskolen 1891, cand. jur. 1900. Sagførerfuldmægtig i København 1900—05; 1901 assistent i udskrivningsvæsenets revision under justitsministeriet, 1914 under indenrigsministeriet. Overretssagfører 1916, beskikkelsen deponeret s. d., vekselerer i København 1918. — Fra 1922 medlem af bestyrelsen for Selskabet Philadelphia, og fra 1929 for Kronprinsesse Louises praktiske Husgerningsskole; administrator for flere legater.

~ 25. sept. 1908 i Frederiksberg kirke med **ELISABETH PRYTZ** * 6. sept. 1877 i Aalsø, hjemmedøbt, fremstillet i Frederiksberg kirke, † 21. dec. 1957 i Gentoftede, urne på Gentoftede kgd. — Datter af oberstløjtnant **HOLGER PRYTZ** og **ANTONIA BETZY PHILIBERTA BRIAND DE CRÈVECOEUR**.

2 børn: 3. (8) slægtled IX nr. 73—74.

33 d **SVEND INGOLF JANTZEN** * 30. jan. 1878 i København, døbt 14. april (Garn.), † 19. juli 1942 i Gentoftede, bgr. 23. juli på Gentoftede kgd. — Student Borgerdydskolen 1896, cand. phil. 1897. Ansat i Københavns Laane- og Discontobank 1897—1907. Indtrådt i faderens vekselererforretning 1907, medindehaver 1908, eneindehaver 1923. Medlem af fondsbørsen.

~ 21. okt. 1904 i Frederiksberg kirke med **KIRSTEN CAROLINE AMALIE ROLSTED** * 16. aug. 1881 i København, døbt

2. okt. (Paul). — Datter af forstander for Gl. Bakkehus
EMIL VILHELM ROLSTED og CLARA ADAMINE ELISABETH
PEDERSEN.

1 barn: 3. (8) slægtled X nr. 75.

V.

Albert Thorvald Jantzens børn med Jenny Albertine Julie Johnsen.

(jfr. nr. 9).

34 a HARALD AUGUST JANTZEN * 17. jan. 1869 i København, døbt 28. marts (Garn.), † 8. dec. 1903 i Gentofte, bgr. 16. dec. på Gentofte kgd. — Student Metropolitanskolen 1886, cand. jur. 1893. Fuldmægtig ved Kbh.'s amts nordre birk 1896, sekretær og kasserer ved Gentofte kommunecontor 1899.

~ 27. juni 1899 i Gentofte med ELNA KRISTINE SVENDSEN * 11. febr. 1876 på St. Thomas, døbt 19. marts, † 6. juli 1945 i Ordrup, bgr. 11. juli på Gentofte kgd. — Datter af købmand, svensk-norsk konsul JENS SVENDSEN og ANNIE LÆTITIA MARSTRAND. — Medlem af Gentofte kommunalbestyrelse 1925—35. Gentofte kommunes tilsynsførende med børn fra 1935.

2 børn: 3. (8) slægtled XI nr. 76—77.

35 b EIGIL VALDEMAR JANTZEN * 23. juli 1870 i København, døbt 4. sept. (Garn.), † 19. juli 1894 i Gentofte, bgr. 25. juli på Gentofte kgd. — Student 1888, cand. theol. 1894.

36 c IVAR BENEDIKT JANTZEN * 31. juli 1875 i Gentofte, døbt 5. sept. — Student Metropolitanskolen 1893, cand. polyt. 1901. Assistent ved direktør Adam Paulsens nordlysundersøgelser i Island 1899—1900; ved Københavns belysningsvæsen 1901—08; redaktør af Den tekniske Forenings Tidsskrift 1906—08. Ansat ved J. Jørgensen & Co.'s Bogtrykkeri 1908, indehaver (senere medindehaver) af dette firma 1910—44; forestod Nationalbankens seddeltrykkeri 1918—46. — Dr. techn. h.c. ved Danmarks tekniske Højskole 1935. — Medlem af Akademiet for de tekniske Videnskaber, af Ingeniørvetenskabs Akademien, af Bikubens tilsyns-

råd til 1957, af Københavns Brandforsikrings faste udvalg, af bestyrelsen for Kbh. Bogtrykkerforening 1916—18, af Industriforeningens repræsentantskab 1920—29 af bestyrelsen for Teknologisk Institut 1923—29; formand for Kbh. Rotary Klub 1927—28. Fra 1934 medlem af bestyrelsen for Teknisk økonomisk Studiekreds, fra 1936 af bestyrelsen for Færø Kul A/S og Aarhus Universitets økonomiske Institut. — Udgivet driftsøkonomiske afhandlinger og bøger. — Se iøvrigt DBL XI, 367. — R*; S. N. 3.; S. V. 3¹.

~ 15. nov. 1901 i Gentofte med INGE MARGRETHE PLATOU-JØRGENSEN (navnebevill. 10. 2. 1899) * 6. marts 1878 i København, døbt 7. maj (Trin.). — Datter af grosserer OLE THORSEN JØRGENSEN og BOLETTE PETERSEN.

4 børn: 3. (8) slægtled XII nr. 78—81.

37 d THYRA FREDERIKKE JANTZEN * 8. aug. 1878 i Gentofte, døbt 5. sept.

~ 29. jan. 1902 i Gentofte med AUGUST HENRIK STEPHAN PETERSEN * 21. febr. 1869 i Gentofte, døbt 8. maj, † 22. juli 1927 i Hornbæk, bgr. 29. juli på Gentofte kgd. — Søn af konferentsråd, kgl. livlæge THORVALD SAXO VIGGO PETERSEN og AUGUSTA STEPHANIE MATHILDE KELLNER. — Student Metropolitanskolen 1886, cand. med. 1893, dr. med. 1901. — Praktiserende læge i Gentofte 1899—1927. — Kommunelæge 1910, hoflæge ved Charlottenlund slot 1910—12, jernbanelæge 1911. — Formand for Lægekredsföreningen for Kbh. Omegn 1925—26. — Gr. Fr. 5.

2 børn: 3. (8) slægtled XIII nr. 82—83.

3. (8) SLÆGTLED

I.

Thal Jantzens børn.

(jfr. nr. 14).

Af 1. ægteskab:

38 a INGOLF THAL-JANTZEN (bindestreg bevill. 1927) * 24. sept. 1890 i Ruds-Vedby, døbt 8. nov. i København (Johannes), † 22. nov. 1946 i Charlottenlund, urne på Garnisons kgd. — Cand. pharm. 1912, rejste til Java s. å.,

hollandsk apotekereksamen 1921. Kemiker i sukkerindustrien, forstander for den pharm. assistent skole i Batavia, hospitalsapoteker i Soerabaia 1935—46.

~ 30. aug. 1917 i Batavia (b. v.) med ELLY CHRISTINE HANSEN * 3. juni 1891 i Aarhus, døbt 11. okt. (Frue). — Datter af togfører JENS PETER HANSEN og JENSINE PETERSEN.

3 børn: 4. (9) slægtled I nr. 84—86.

- 39 b SIGURD THAL JANTZEN * 12. juli 1892 i Ruds-Vedby, døbt 11. sept. — Student Borgerdydskolen 1910, cand. jur. 1916. Byfogedfuldmægtig i Odense 1916—19, dommerfuldmægtig sst. 1919—34, kriminaldommer i Kbh.'s amts nordre birk 1939, dommer i Frederiksberg birks 3. afd. 1951. — Landsretssagfører 1933, beskikkelsen deponeret s. d. Medlem af ankenævnet vedr. tjenestemandssager 1947, formand for fredningsnævnet for Kbh.'s amtsrådskreds fra 1953. — R*1.

~ 20. marts 1926 i Odense (St. Hans) med EBBA HANSEN * 16. nov. 1905 i Odense, døbt 1. april 1906 (St. Hans). — Datter af direktør for Albani Bryggerierne RASMUS PETER HANSEN og AMALIA SOFIE ANDREA MØLLER.

3 børn: 4. (9) slægtled II nr. 87—89.

- 40 c HILDUR THAL JANTZEN * 8. okt. 1894 i Svindinge, døbt 28. okt. — Ansat i Grosserer Societetets kontor for udenrigshandel 1915—16, i udenrigsministeriet 1916—27. — Ansat ved gesandtskabet i Paris 1920—21, ved generalkonsulatet i Batavia 1923—24, ved generalkonsulatet i Melbourne og Sidney 1924—26. Studerede zoologi i Cambridge 1927—28. — M.T. Kfh.; Ø.r.K. 4.

~ 11. juni 1927 med CYRIL CROSSLAND * 19. april 1878 i Sheffield, England, † 7. jan. 1943 i Hellerup, urne på Bispebjerg kgd. — Søn af kunstmaler JAMES HENRY CROSSLAND og MARY ANN CROSSLAND. — Dr. scient., marinebiolog. — Direktør for Biological Station University of Egypt Red Sea 1930—38.

2 børn: 4. (9) slægtled III nr. 90—91.

Af andet ægteskab:

- 41 d HELVIG THAL JANTZEN * 25. marts 1897 i Svindinge, døbt 6. juni. — Faglærerinde 1918. Lærerinde ved for-

skellige skoler 1931—34. Rejste til Java. Turistførereksamen 1939. Ejer af »Havreholm« 1939—57. — Ugift. — Ne. r. K. FM 2.

- 42 e SIGRID THAL JANTZEN * 15. febr. 1899 i Svindinge, døbt 16. april. — Assistent i udenrigsministeriets arkiv; studieophold i Frankrig og England; ansat ved den danske legation i Paris 1921; ophold på Java 1927—28.
 ~ 28. marts 1928 i Soerabaia (b. v.) med HOTHER LERCHE * 5. februar 1893 i Grenaa. — Søn af manufakturhandler LEOPOLD LØVENSKJOLD LERCHE og SOPHIE HJERSING. — Cand. pharm. 1919. Sukkerkemiker på Java; ansat i firma Handels Vereeniging Amsterdam, fabrikationschef i samme firma 1925; derefter plantagebestyrer. Vendte 1932 tilbage til Danmark. Direktør for firma A/S Elasan.

1 barn: 4. (9) slægtled IV nr. 92.

- 43 f VALDEMAR THAL-JANTZEN (bindestreg bevill. 6. 4. 1927) * 25. okt. 1900 i Odense, døbt 23. dec. (St. Hans). — Student Odense 1918, cand. polyt. 1923. Ingeniør ved J. Jørgensen & Co. Bogtrykkeri 1925; medindehaver af samme 1930—37 og 1946—56. Teknisk direktør i I/S Berlingske Tidende 1937—46. 1942 medejer af og fra 1951 direktør for Dyva & Jeppesens Bogtrykkeri. Fra 1947 leder af Nationalbankens seddeltrykkeri. — Viceoldermann i Kemigraflauget i Danmark 1939—47; næstformand i De grafiske fags Sammenlutning 1941—; oldermann i Dansk Litograflaug 1947—57; formand for bestyrelsen for A/S H. Aschehoug & Co., Dansk Forlag 1950—, for Dyva & Jeppesens Bogtrykkeri A/S 1956—, for A/S Hagerups Forlag 1957—. Medlem af bestyrelsen for Haandværkerforeningen i København 1954—, for A/S Fællesbogbinderiet J. Jørgensen & Co.—Dyva & Jeppesen. Medlem af kuratelet for Det kgl. Vajsenhus 1957—. — R*; S. N. 3.
 ~ 1° 22. juni 1926 i København (Holmen) med ELSE JOHANNE AMALIE LØVENGREEN * 15. aug. 1904 på Frederiksberg, † 31. okt. 1954 i Helsingør, bgr. 5. nov. (Mariæ). — Datter af direktør PETER GUSTAV LØVENGREEN og INGEBORG MYHRE. — Ægteskabet opløst 1954.

5 børn: 4. (9) slægtled V nr. 93—97.

~ 2° 25. maj 1954 i København (b. v.) med ERNA MÜNCHENBERG * 10. maj 1908 på Frederiksberg, døbt 14. juni i Frederiksberg kirke. — Datter af grosserer RUDOLF FREDERIK MÜNCHENBERG og ELNA LAURA MARIE CLAUSEN.

Ingen børn.

44 g AASE THAL-JANTZEN * 15. jan. 1903 i Odense, døbt 19. febr. (St. Hans).

~ 24. marts 1932 i Batavia (b. v.) med ANDERS LARSEN * 4. febr. 1900 i Fjerritslev, døbt 20. marts i Kollerup. — Søn af sadelmager DANIEL PETER LARSEN og OLIVE OLESEN. — Cand. pharm. 1922. Ansat ved gouvernementets apotekerskole i Batavia 1929—33; apoteker i Malang, Java 1933—48, forskellige selvstændige virksomheder i Danmark 1948—56; derefter gået tilbage til pharmacien.

3 børn: 4. (9) slægtled VI nr. 98—100.

45 g HOLGER THAL-JANTZEN (bindestreg bevill. 6. 4. 1927) * 20. okt. 1906 i Odense, døbt 30. dec. (St. Knud). — Cand. pharm. 1930. Ejer af Esrom Mølle 1934—43. Antikvarboghandler, bosat i England.

~ 30. jan. 1942 i København (b. v.) med VERA BRUUN DE NEERGAARD * 20. dec. 1908 i København, døbt 28. marts 1909 (Garn.). — Datter af direktør, cand. jur. ANDREAS THEODOR BRUUN DE NEERGAARD og EMMA MARGUERITE PRIOR. — ~ 1° landsretssagfører GEORG FREDERIK RAMM (1901—38).

2 børn: 4. (9) slægtled VII nr. 101—102.

II.

Johannes Jantzens børn med Ida Winther.

(jfr. nr. 15).

46 a ROLF JANTZEN * 9. dec. 1893 i Kristiania (udøbt). — Arkivar i Nordisk Skibsrederforening, Oslo.

~ 18. dec. 1923 i København (Kristkirken) med ASTRID GUDRUN TØRSLØV * 11. nov. 1894 på Frederiksberg. —

Datter af gårdejer JENS PETER TØRSLØV og ELSE MARIE MATHILDE TØRSLØV.

2 børn: 4. (9) slægtled VIII nr. 103—104.

- 47 b ASTA JANTZEN * 7. maj 1896 i Kristiania (udøbt).
 ~ 25. okt. 1924 med ROLF WILLIAM LEISNER * 29. sept. 1893 i Tønsberg. — Søn af grosserer S. W. LEISNER og BERTE MARIE AADNES. — Handelsskole i Norge, Tyskland og Schweiz. Ansat i 10 år i firma Fearnley & Eger, Oslo, derefter ved rederikontor i Marseille. Startet Norsk Neon Lysreklame A/S 1922 og Neon-Leisner A/S 1938. Disponent i samme.

2 børn: 4. (9) slægtled IX nr. 105—106.

- 48 c LEIF JANTZEN * 25. juni 1897 i Kristiania (udøbt). — Diplomingeniør. Ansat i firma J. Poulsson og Søn A/S, Oslo.
 ~ 17. dec. 1930 i Waalvis Bay med SOPHIE ULRIKKE FLEISCHER * 15. juli 1904 i Hamar. — Datter af lektor HANS FLEISCHER og Benedikte FLEISCHER.

4 børn: 4. (9) slægtled X nr. 107—110.

- 49 d RIGMOR JANTZEN * 4. aug. 1899 i Bestun, Vestre Aker (udøbt).
 ~ 7. april 1923 i Oslo (Frelser) med HERMOD TRYGVE REFSUM * 26. juni 1890 i Kristiania, døbt 27. juli (Gl. Aker). — Søn af bogbindermester HANS MATHÆUS REFSUM og MARIE DÖHLEN. — Flere fagskoler; studieophold London 1910, Tyskland 1935. — Håndverksret som bogbindermester i Oslo 1913, indehaver af H. M. Refsums bokbinderi, Oslo fra 1919. — Styreformand i Centraltrykkeriet, Oslo, medlem af forstanderskabet for Oslo Sparebank, for Håndverkernes Sparebank, Oslo. Se iøvrigt Hvem ær hvem.

2 børn: 4. (9) slægtled XI nr. 111—112.

- 50 e GUDRUN JANTZEN * 29. sept. 1903 i Slemdal, Aker (udøbt).
 ~ 26. marts 1926 i Oslo (b. v.) med NILS AAGE THAULOW LUND * 29. sept. 1898 i Frogner, Oslo. — Søn af advokat HERMAN SCHRÖDER LUND og NINA EMILIE THAULOW. — Dr. philos.; teknisk direktør ved A/S Lilleborg Fabrik, Oslo.

2 børn: 4. (9) slægtled XII nr. 113—114.

- 51 f FINN JANTZEN * 10. juli 1908 i Slemdal, Aker (udøbt). — Diplomingeniør fra Norges tekn. Højskole 1931. Dispachør 1940. — Ansat som havarichef ved Wesmanns Havari-bureau, Oslo 1937; skibsteknisk konsulent, firma Lystad & Jantzen, Oslo.
 ~ 29. maj 1935 i Oslo (Garn.) med EVA JOHANNE DAMM * 20. nov. 1909 i Kristiania, døbt 20. febr. 1910 (Garn.). — Datter af ritmester KNUT DAMM og OLGA MATHIESEN.
1 barn: 4. (9) slægtled XIII nr. 115.

III.

Margrethe Jantzens børn med Frederik Theodor Brammer.

(jfr. nr. 19).

- 52 a TAGE JOHANNES BRAMMER * 12. aug. 1899 på Frederiksberg, døbt 22. okt. (Thomas). — Student Herlufsholm 1918; studerede medicin 1918—19; assistent i Kbh. Handelsbank 1920—21; cand. jur. 1929; sekretær i Kongeriget Danmarks Hypotekbank 1929—30; i finansministeriet 1930—40; tillige sekretær for bevillingsudvalget for akkordløn til landbrugere 1931—38 og for bevillingsudvalget for saneringslån til landbrugere 1936—40. Amtsforvalter og skovkasserer i Aabenraa-Sønderborg 1940; amtsforvalter i Slagelse 1946. — Medlem af bestyrelsen for Intendanturforeningen 1930—35, for Aabenraa Turistforening 1943—46 og for Sønderjysk Forening for Slagelse og Omegn fra 1950; revisor i Den Suhrske Stiftelse fra 1956. — R*1.
 ~ 28. dec. 1932 i Hørsholm med ELSE PANNER * 10. juni 1903 på Frederiksberg, døbt 6. okt. (Thomas). — Datter af læge, dr. med. h.c. HANS JESSEN PANNER og OLGA MAAG.
2 børn: 4. (9) slægtled XIV nr. 116—117.
- 53 b VAGN ERIK BRAMMER * 4. okt. 1902 på Frederiksberg, hjemmedøbt 4. jan. 1903 (Thomas). — Student Herlufsholm 1920, cand. jur. 1926; landsretssagfører 1931, offentlige sager fra 1939; højesteretssagfører 1956.
 ~ 13. nov. 1929 i København (b. v.) med KATE DANIELSEN * 5. jan. 1900 i Ordrup, døbt 8. juli. — Datter af læge

GEORG CARL ALFRED DANIELSEN og KAREN DAGMAR KIRSTINE JENSEN.

3 børn: 4. (9) slægtled XV nr. 118—120.

- 54 c ELSE MARGRETHE BRAMMER * 2. jan. 1907 på Frederiksberg, døbt 22. marts (Markus). — Assistent i Sparekassen for København og Omegn.
 ~ 18. april 1931 i Køge med HENNING FONNESBECH * 3. sept. 1904 i Bælum. — Søn af jægermester V. FONNESBECH og NINA PAULSEN. — Fuldmægtig i Sparekassen for København og Omegn. — Ægteskabet opløst 1941.

Ingen børn.

IV.

Ellen Jantzens børn med Johannes Werner.

(jfr. nr. 25).

- 55 a HANS WERNER * 15. febr. 1894 i København, døbt 29. april (Garn.). — Student Østersøgade 1913, mag. art. 1923. Inspektør ved Dansk Skolescene 1924—26; konsulent ved Statsradiofonien 1927, programsekretær sst. 1931, chef for dennes dramatisk-litterære afdeling 1937—49. — Redaktør af tidsskriftet Teater 1927—31. Skønlitterær og historisk forfatter. — R*.
 ~ 1° 8. juli 1919 i København (Garn.) med INGER VILHELMINE ANNA WESTPHAL * 28. april 1895 i Hornsyld, døbt 26. maj i Næsager. — Datter af apoteker HARTMAN WESTPHAL og ANNA ERICA MARIE BRUMMERSTEDT. — Ægteskabet opløst 1949.

3 børn.

~ 2° 20. sept. 1949 i København (b. v.) med BORGHILD MARY PEDERSEN * 5. marts 1916 i København (Rigshosp.). — Ægteskabet opløst 1951.

Ingen børn.

- 56 b KAI WERNER * 9. juni 1895 i København, døbt 7. juli (Ordrup), † 20. nov. 1915 sst., bgr. 24. nov. på Taarbæk kgd. — Ansat i A/S Dansk Svovlsyre- og Superphosfatfabrik. — Ugift.

- 57 c EBBA WILHELMINE WERNER * 1. sept. 1896 i København, døbt 15. okt. (Garn.).
 ~ 31. okt. 1916 i Aalborg (Budolphi) med IVAR BRINCK ELIASSEN * 9. juni 1884 i Hjørring, døbt 20. juli, † 2. okt. 1949 i Hellerup, urne på Mariebjerg kgd. — Søn af læge ELIAS ELIASSEN og AGNES WILHELMINE ANDERSEN. — Student Herlufsholm 1902, cand. med. 1910, specialisterkendelse 1920, dr. med. 1925. — Praktiserende læge i Hjørring 1915—18, privatklinik i København 1920—22, overlæge ved Folkekuranstalten i Hald 1922—31, praktiserende fysiurg i København fra 1932. — Ægteskabet opløst 1942.

3 børn.

- 58 d GUDRUN WERNER * 27. jan. 1901 i København, døbt 8. marts (Holmens).
 ~ 11. aug. 1923 i Hellerup med ERNST BERNHARD JERICHOW * 2. okt. 1898 i København, døbt 5. maj 1899 (Mathæus). — Søn af departementschef PETER ANDREAS JERICHOW og LOUISE AUGUSTA DAGMAR THIEDEMANN. — Student Metropolianskolen 1916, cand. jur. 1923, landsretssagfører i København 1927. — Ægteskabet opløst 1945.

3 børn.

V.

Johannes Withusen Jantzens børn med Sigrød Stage.

(jfr. nr. 26).

- 59 a TORBEN JANTZEN * 21. marts 1900 i Helsingør, hjemmedøbt 10. juni (Mariæ). — Student Rungsted 1918. Assistent i Dansk-Ostindisk Plantageselskab, Sumatra 1919, bestyrer af plantage Telok Pandjii 1928, forpagter af samme 1932—35, administrator af Tjongong Estates, Java 1936—42. Fabrikant, A/S Ferronit, Ballerup, fra 1948.
 ~ 17. febr. 1926 i Kronborg slotskirke med ESTHER FREDE KAUFMANN HANSEN * 20. jan. 1907 i Helsingør, døbt 21. april (Olai). — Datter af dyrlæge HANS PETER MARIUS HANSEN og GERDA KAUFMANN.

4 børn: 4. (9) slægtled XVI nr. 121—124.

- 60 b SØN * 21. nov. 1904 i Helsingør, † 29. dec. 1904 sst., bgr. 2. jan. 1905 (Mariæ).
- 61 c MOGENS JANTZEN * 14. febr. 1906 i Helsingør, døbt 28. febr. (Olai). — Handelsuddannet. Assistent i Soemaet Estate, Sumatra 1926—31, ophold i Sverige 1932—33. Ansat i A/S William Boas, København 1933, forvalter sst. 1935, kasserer 1939, disponent 1940, prokurist 1951, administrerende direktør sst. 1953.
 ~ 10. okt. 1928 i Medan, Sumatra (engl. kirke) med ELSE BRUUN MUUS * 17. febr. 1907 i Aalborg, døbt 16. april (Budolphi). — Datter af direktør GUNNAR GULDBERG MUUS og ASTRID LOUISE MELSKENS.
 2 børn : 4. (9) slægtled XVII nr. 125—126.
- 62 d PREBEN JANTZEN * 25. okt. 1912 i Helsingør, hjemmedøbt 13. nov., i kirke 20. juni 1913 (Kronborg slotskirke). — Student Ordrup Gymn. 1931, cand. polyt. 1937. Ingeniør ved Siemens Elektricitets A/S, Kbh. 1937—45, ved Brdr. Jørgensens Elektromekaniske Etabl., Kbh. fra 1945.
 ~ 4. dec. 1937 i Skovshoved med ANNA-LISBETH AUGUSTA HANSON * 13. febr. 1916 i København, hjemmedøbt 28. marts, i kirke 14. juli 1917 (Citadel). — Datter af kaptajn HANS AAGE ROSTED HANSON og ANNA MARGRETHE CHRISTIANSEN.
 3 børn : 4. (9) slægtled XVIII nr. 127—129.

VI.

Kai Withusen Jantzens børn med Caroline Marie Nielsen.

(jfr. nr. 28).

- 63 a INGER MARGRETHE JANTZEN * 12. dec. 1905 i Jerstrup, hjemmedøbt 4. febr. 1906, i kirke 15. juli i Grindløse.
 ~ 29. dec. 1927 i Smidstrup med ANTON HOOGHIEMSTRA * 29. marts 1891 i Utrecht, døbt 15. marts 1911 (Janskerk). — Søn af fabrikant GAELE HOOGHIEMSTRA og GEERTRUIDA HULSHOFF. — Teknisk underdirektør i firma I. S. Hooghiemstra, Utrecht. Fabrikant.
 2 børn : 4. (9) slægtled XIX nr. 130—131.

- 64 b LISE JANTZEN * 13. aug. 1907 i Jerstrup, døbt 6. okt. i Grindløse.
 ~ 5. juli 1930 i Simmerbølle med PETER BRØDGAARD * 24. april 1899 på Voergård, døbt 16. juli i Bælum. — Søn af proprietær NIS HANSEN og MARIE NIELSEN. — Proprietær, ejer af Biskopstorp, Simmerbølle.
4 børn: 4. (9) slægtled XX nr. 132—135.
- 65 c KAREN JANTZEN * 22. aug. 1909 i Jerstrup, døbt 24. okt. i Grindløse.
 ~ 14. april 1939 i Odense (Ansgar) med FRANTZ JACOB HENNING HESSELBERG KONOW * 19. maj 1905 i København, døbt 13. juni (Holmens), † 2. okt. 1947 i Svendborg, urne på Svendborg kgd. — Søn af civilingeniør JOHAN WILHELM WEST KONOW og CAROLINE AMALIE baronesse JUEL-BROCKDORFF. — Student Ø. Borgerdyd 1927, cand. med. 1938, praktiserende læge i Svendborg 1939. — Medlem af Fyns lægeforenings Sygekasseudvalg 1946.
3 børn: 4. (9) slægtled XXI nr. 136—138.
- 66 d GERDA JANTZEN * 11. maj 1912 i Jerstrup, døbt 14. juli i Grindløse.
 ~ 9. juni 1934 i Odense (Ansgar) med WALTHER FELIX SVAHN JØRGENSEN * 27. nov. 1908 i Ordrup, døbt 9. maj 1909. — Søn af snedkermester JOHANNES ANDREAS JØRGENSEN og EMMA MATHILDA SVAHN. — Repræsentant i Aarhus.
2 børn: 4. (9) slægtled XXII nr. 139—140.

VII.

Inger Marie Jantzens børn med Sigvart Vilhelm Theodor Werner.

(jfr. nr. 29).

- 67 a SVEN THEODOR WERNER * 5. sept. 1898 i København, døbt 14. okt. (Trin.). — Student Metropolitanskolen 1916, cand. polyt. 1921, dr. phil. 1927. Assistent ved universitetets institut for teoretisk fysik 1924—27, docent i fysik ved Danmarks tekniske Højskole 1927, professor sst. 1936—38; professor i fysik ved Aarhus Universitet, samt leder af dettes fysiske institut 1938, uden for nr. 1958. Knyttet til

A/S Burmeister & Wain som leder af nyoprettet reaktor afdeling 1958. — Lærer ved Søofficerskolen 1927—38, fysisk konsulent for Jydsk Telefon A/S 1941—58, lærer ved specialkursus i husholdning ved Aarhus Universitet 1946—56 og ved journalistkursus sst. 1946—57. — Medlem af bestyrelsen for Fysisk Forening 1923—26 og 1930—33, formand 1931—33; sekretær i Selskabet for naturlærens Udbredelse 1928—38; formand for Jysk selskab for fysik og Kemi 1940—42; medlem af Det lærde Selskab ved Aarhus Universitet og Akademiet for de tekniske Videnskaber. — Udgivet en række arbejder om fysik, særlig atomfysik. — R*1.

~ 7. maj 1927 i Hørsholm med INGER DORTHE UTKE (Legatstamtafle II nr. 96). * 19. april 1905 på Rugballegård, døbt 21. maj i Hover. — Datter af grosserer KNUD LARSEN UTKE og JUTTA FREDERIKKE HOLM.

2 børn: *Se legatstamtafle II nr. 128—129.*

68 b ELSE WERNER * 8. maj 1903 i København, døbt 13. juni i Taarbæk.

~ 31. juli 1926 i Søllerød med HENRY HOLST * 25. juli 1899 i København. — Søn af lærer og organist JENS CHRISTIAN HOLST og ELVIRA JACOBSEN. — Uddannet på Det kgl. danske Musikkonservatorium, hos Axel Garde 1913—17; elev af Telmanyi og professor Willy Hess i Berlin; debutkoncert i København 1918; kapelmusikus ved Det kgl. Teater 1921—22; 1. koncertmester i Berlins philharmoniske orkester 1923—31; professor ved Royal Manchester College of Music 1931—46; professor ved Royal College of Music, London 1946—54; ekstraordinær professor ved Det kgl. danske Musikkonservatorium fra 1955. — Æresmedlem af Royal College of Music, London; tildelt professor Ove Christiansens ærespris 1955; Anna Schyttes legat 1958.

3 børn.

VIII.

Knud Ulrik Jantzens børn med Bertha Margrethe Christensen.

(jfr. nr. 31).

- 69 a EIGIL HALFDAN JANTZEN * 11. juli 1899 i København, døbt 24. sept. (Garn.). — Student Ordrup Gymn. 1917, cand. jur. 1927. Sagfører i København 1931—50. — Ugift.
- 70 b ERIK FIN JANTZEN * 12. juni 1901 i København, døbt 8. sept. (Holmens). — Student Ordrup Gymn. 1919, cand. polyt. 1924. Ingeniør ved Schiøning & Arvé, Kbh. 1924—31; medindehaver af Robi Soles Ltd., London 1931—34; 1934 ingeniør og 1951 afdelingsingeniør ved A/S Plastica, Kbh.
 ~ 12. sept. 1936 i København (b. v.) med EBBA STENS-
 BALLE * 22. maj 1905 i Odense, døbt 20. aug. (St. Knud).
 — Datter af civilingeniør, landstingsmand JOHANNES PE-
 TERSEN STENSBALLE og OLGA BRAAE.
2 børn: 4. (9) slægtled XXIII nr. 141—142.
- 71 c KAREN ULRIKKA JANTZEN * 20. marts 1904 i København, døbt 12. juni (Holmens).
 ~ 1° 8. nov. 1928 i København (Holmens) med POUL
 CHRISTIAN JOHNSEN * 6. okt. 1904 i Slagelse, døbt 20. nov.
 (Mikkel), † 1. jan. 1939 i Gentoft, bgr. 5. jan. på Ordrup
 kgd. — Søn af læge CHRISTIAN HENRIK JOHNSEN og MARIE
 STILHOFF. — Student Ordrup Gymn. 1922, cand. jur.
 1928. Dommerfuldmægtig i Vejle 1928, fuldmægtig ved
 Kbh.s politis undersøgelseskamre 1933, dommerfuldmægtig
 ved Kbh.s amts søndre birk 1936. — Broder gift med nr.
 72. — Ægteskabet opløst 1933.
1 barn: 4. (9) slægtled XXIV nr. 143.
 ~ 2° 17. nov. 1933 i Gentoft (b. v.) med MOGENS THAA-
 RUP * 16. okt. 1904 i Hellerup, døbt 26. dec. — Søn af
 malermester HOLGER FRANTZ OLSEN THAARUP og AGNES
 CAROLINE HAGSTRØM. — Student Ordrup Gymn. 1923,
 cand. jur. 1929. Dommerfuldmægtig i Vejle 1930, i Assens
 1937, i Vejle 1942; kst. dommer i Vestre landsret 1952,
 dommer i Hads hd., Odder 1955. — R*.
2 børn: 4. (9) slægtled XXIV nr. 144—145.

- 72 d ELSEBET JOHANNE JANTZEN * 22. maj 1906 i København, døbt 12. aug. i Gentofte.
 ~ 8. nov. 1928 i København (Holmens) med SVEN JOHNSEN * 12. april 1900 i Slagelse, døbt 17. juni (Mikkel), † 16. juni 1960 i Charlottenlund. — Søn af læge CHRISTIAN HENRIK JOHNSEN og MARIE STILHOFF. — Student Sorø 1918, cand. med. 1926. Praktiserende læge i Charlottenlund fra 1929. — Broder gift med nr. 71.
 2 børn : 4. (9) slægtled XXV nr. 146—147.

IX.

Magnus Jacob Jantzens børn med Elisabeth Prytz.

(jfr. nr. 32).

- 73 a NINA MARIE JANTZEN * 23. okt. 1909 i København, døbt 30. jan. 1910 (Jacob).
 ~ 13. juli 1937 i Skovshoved med TROELS KRISTIAN VARMING * 12. aug. 1913 i Ørsted, døbt 28. sept. — Søn af provst CARL CHRISTIAN VARMING og CLARA ERNSTA MARIA HOFFMANN. — Student Roskilde 1930, cand. med. 1938. Kandidat ved forskellige københavnske hospitaler 1939—49, reservelæge ved Søværnet 1949, overlæge sst. 1956; tillige læge ved de samvirkende sygekasser i København fra 1947. — Broder gift med nr. 75.
 4 børn : 4. (9) slægtled XXVI nr. 148—151.
- 74 b POVL JACOB JANTZEN * 5. sept. 1915 i Klampenborg, døbt 28. nov. i Gentofte. — Student Ordrup Gymn. 1933, cand. jur. 1940. Sagfører i København 1943, landsretssagfører sst. 1944; tillige ansat i Dansk Industri Syndikat, Comp. Madsen A/S fra 1952.
 ~ 8. april 1941 i Hellerup (Messias) med EBBA SIGISMUNDA comtesse SCHULIN * 17. maj 1918 i København, døbt 7. juli (Garn.). — Datter af direktør KNUD VILHELM greve SCHULIN og RIGMOR MARGRETHE FOSS.
 3 børn : 4. (9) slægtled XXVII nr. 152—154.

X.

Svend Ingolf Jantzens barn med Kirsten Caroline Amalie Rolsted.

(jfr. nr. 33).

- 75 GUDRUN CLARA HILDUR JANTZEN * 13. aug. 1907 i København, døbt 21. okt. (Zion).
 ~ 9. okt. 1942 i Skovshoved med KJELD HOFFMANN VARMING * 19. dec. 1903 i Ørsted, døbt 6. marts 1904. — Søn af provst CARL CHRISTIAN VARMING og CLARA ERNSTA MARIA HOFFMANN. — Ejer af Orupgård pr. Fakse. — Broder gift med nr. 73.

2 børn: 4. (9) slægtled XXVIII nr. 155—156.

XI.

Harald August Jantzens børn med Elna Kristine Svendsen.

(jfr. nr. 34).

- 76 a ERLING JOHANNES JANTZEN * 21. maj 1900 i Gentofte, døbt 1. juli. — Student Herlufsholm 1919. Redaktør og udgiver af »Gentofte Kommunes Vejviser,« fra 1943 til lige redaktør ved »Rigstelefonkataloget«.
 ~ 19. aug. 1926 i Ordrup med ELISABETH IDA LAURITZEN * 5. jan. 1903 i København (Kommunehosp.). — Datter af læge, dr. med. MARIUS LAURITZEN og LAURA JULIE FREDERIKKE LARSEN SAMUEL.

2 børn: 4. (9) slægtled XXIX nr. 157—158.

- 77 b ARNE BENEDIKT JANTZEN * 11. nov. 1902 i Jægersborg, døbt 26. dec. i Gentofte, † 29. okt. 1957 i Aarhus, bgr. 11. nov. på Gentofte kgd. — Bygningskonstruktør fra Odense tekniske skole 1924, elev på kunstakademiet 1925—28. Ansat hos arkitekter i Aarhus 1928—34, selvstændig arkitekt sst. fra 1934.
 ~ 25. april 1929 i Hellerup (Messias) med ELLEN-MARGRETHE BRUUN * 16. maj 1909 i København. — Adoptivdatter af marineingeniør ERIK EUSEBIUS BRUUN og MARIE ROSALINE MATHIESEN.

3 børn: 4. (9) slægtled XXX nr. 159—161.

XII.

Ivar Benedikt Jantzens børn med Inge Margrethe Platou-Jørgensen.

(jfr. nr. 36).

- 78 a INGVAR PLATOU JANTZEN * 13. nov. 1902 i Hellerup, døbt 15. febr. 1903 i Gentofte, † 13. nov. 1927 sst., bgr. 18. nov. på Gentofte kgd. — Stud. polyt.
- 79 b BIRTHE PLATOU JANTZEN * 22. maj 1905 i Gentofte, døbt 2. juli.
 ~ 8. jan. 1931 i Hørsholm med NIELS HENRIK GABE * 21. sept. 1905 på Frederiksberg, hjemmedøbt, i kirke 28. jan. 1906 i Frederiksberg kirke. — Søn af kaptajn i Ø.K. JENS FREDERIK GABE og MARIE PAULINE HENRIETTE TOLDBERG. — Student Øregård 1923, cand. mag. 1932. Kst. adjunkt ved Maribo Gymnasium 1939—41, adjunkt ved Stenhus Kostskole, Holbæk 1942, lektor sst. 1952—55.
 2 børn: 4. (9) slægtled XXXI nr. 162—163.
- 80 c EYVIN PLATOU JANTZEN * 13. juni 1909 i Hellerup, døbt 22. aug. i Gentofte. — Student Øregård 1928, cand. polyt. 1937. Ansat i J. Jørgensen & Co. Bogtrykkeri 1937, medindehaver 1945; efter firmaets omdannelse til aktieselskab i 1956, administrerende direktør for dette. — Medlem af bestyrelsen for J. Jørgensen & Co. Bogtrykkeri A/S fra 1956, for Forlaget Liber A/S fra 1953; formand for bestyrelsen for A/S Fællesbogbinderiet J. Jørgensen & Co. Dyva & Jeppesen fra 1956, for grafisk teknisk arbejdsgruppe under Dansk Ingeniørforening fra 1957, for bestyrelsen for Rungsted Sejlklub 1952—53.
 ~ 6. juli 1937 i Fredensborg med GRETHE GOTTLIEB PETERSEN * 14. april 1916 i Fredensborg, døbt 30. juli. — Datter af bogholder CHRISTIAN PETERSEN og CHARLOTTE MARGRETHE GOTTLIEB.
 3 børn: 4. (9) slægtled XXXII nr. 164—166.
- 81 d JØRGEN PLATOU JANTZEN * 6. maj 1916 i Hellerup, døbt 6. juni. — Bogtrykker. Ansat i J. Jørgensen & Co. Bogtrykkeri 1939, direktør i J. Jørgensen & Co. A/S 1959.

~ 1° 22. juni 1939 med INGER JACOBSEN * 25. febr. 1917 på Frederiksberg. — Ægteskabet opløst 1946.

Ingen børn.

~ 2° 14. aug. 1947 i København (Holmens) med KAREN MARGRETHE BOSERUP * 14. april 1920 i København, døbt 4. juli (Garn.). — Datter af tandlæge, docent JOHAN CARLSEN BOSERUP og MAJA BOSERUP.

3 børn: 4. (9) slægtled XXXIII nr. 167—169.

XIII.

Thyra Frederikke Jantzens børn med August Henrik Stephan Petersen.

(jfr. nr. 37).

- 82 a JENNY STEPHANIE GRIMMER PETERSEN * 2. sept. 1903 i Gentofte, hjemmedøbt 15. nov., † 10. juni 1957 sst., bgr. 14. juni på Gentofte kgd. — Student Ordrup Gymn. 1922, cand. phil. 1923, studieophold i Oxford 1924. — Sekretær hos højesteretssagfører Liebe 1927—30, hos højesteretssagfører Trolle 1930—57. — Ugift.
- 83 b POUL THORKILD GRIMMER PETERSEN * 25. sept. 1904 i Gentofte, hjemmedøbt 17. nov., † 29. dec. 1936 i København, bgr. 3. jan. 1937 på Gentofte kgd. — Student Ordrup Gymn. 1923, cand. med. 1933. — 2. reservelæge Odder sygehus 1933—34, kandidat på Militærhospitalet 1934, på Kbh. amts sygehus 1935. Turnus Sundby hospital 1936. — Ugift.

4. (9) SLÆGTLED

I.

Ingolf Thal-Jantzens børn med Elly Christine Hansen.

(jfr. nr. 38).

- 84 a HANS HENRIK THAL-JANTZEN * 9. juni 1918 i Batavia, Java (udøbt). — Realeksamen Stenhus Kostskole, Holbæk 1936, afgangseksamen Købmandsskolen, København 1941.

Salgsinspektør ved Unilever og Lever Bros, Batavia og Soerabaja 1941—45. Eget firma i København 1946—48. Ansat ved forskellige firmaer, Kenya 1948—56. Nu bosat i Canada.

~ 6. sept. 1952 i Mombassa, Kenya (b. v.) med MARY WEBB * 4. febr. 1919 i Pinner, Sussex, England. — Datter af rentier W. WEBB og A. WEBB. — ~ 1° HORTON.

Ingen børn.

- 85 b NINA THAL-JANTZEN * 9. okt. 1919 i Batavia, Java (udøbt). — Student Soerabaja. Sekretær ved den hollandske ambassade i København.

~ 3. dec. 1942 i Soerabaja med EDUARD WILHELM BERGMANN * 20. febr. 1913 i Aarhus. — Søn af grosserer HENRY RASMUS BERGMANN og THYRA ANDREA KARLBY. — Student Marselisborg 1932. Ansat i firma Bergmann, Smith & Co. 1933—36. Sekretær ved Kgl. svenske Konsulat 1942—44. Svensk konsul i Mombassa, Kenya 1949. Nu bosat i Canada. — Ægteskabet opløst 1956.

1 barn: 5. (10) slægtled I nr. 170.

- 86 c HILDUR THAL-JANTZEN * 6. marts 1922 i Buitenzorg, Java (udøbt).

~ 19. juni 1950 i København (b. v.) med JOHAN BUSCHGENS * 14. juni 1916 i Alkmaar, Holland. — Søn af bankdirektør FREDERIK LEONARDUS JACOBUS BUSCHGENS og ANNA HENDRIKA BON. — Dr. jur., sales manager ved Werkspoer N.V., Utrecht.

2 børn 5. (10) slægtled II nr. 171—172.

II.

Sigurd Thal Jantzens børn med Ebba Hansen.

(jfr. nr. 39).

- 87 a BIRGER THAL JANTZEN * 26. dec. 1926 i Odense, døbt 20. marts 1927 (St. Knud). — Student Gl. Hellerup 1945, cand. jur. 1951. Landsretssagfører i København.

~ 1. september 1956 i Skovshoved med INGE THAL-JANTZEN (nr. 94, se denne).

2 børn: 5. (10) slægtled III nr. 173—174.

- 88 b RUTH THAL JANTZEN * 11. sept. 1928 i Odense, døbt 9. dec. (St. Knud).
 ~ 28. april 1956 i Hellerup (Hellerup kirke) med CLAUS HENRIK QUADE * 11. juli 1925 på Frederiksberg, døbt 30. aug. i Frederiksberg kirke. — Søn af fuldmægtig POUL QUADE og KAREN ESTRID HILARIUS-KALKAU. Student Hovedst. Kursus 1946, løjtnant ved Den danske Brigade i Tyskland, cand. jur. 1956. — Ansat i udenrigsministeriet 1956; vicekonsul i New York 1960.

1 barn: 5. (10) slægtled IV nr. 175.

- 89 c ANNE LISE THAL JANTZEN * 19. juli 1936 i Odense, døbt 20. sept. (St. Knud). — Student Aurehøj Gymn. 1955, stud jur.
 ~ 20. juni 1959 i Hellerup med POVL LEBECK ØLGAARD * 2. sept. 1928 i Aabenraa, døbt 4. nov. (St. Jørgen). — Søn af sparekassedirektør AXEL ØLGAARD og ANNA LEBECK. — Student Aabenraa 1947, cand. polyt. 1953; siden 1956 ansat ved atomenergikommissionens forsøgsanlæg Risø.

1 barn: 5. (10) slægtled V nr. 176.

III.

Hildur Thal Jantzens børn med Cyril Crossland.

(jfr. nr. 40).

- 90 a INGOLF CROSSLAND * 27. marts 1929 i Paea, Tahiti (udøbt). — Student Øregård 1947, mag. scient. 1955. — Amanuensis ved Danmarks tekniske Højskole.
 ~ 4. juni 1955 i Gentofte med HANNE MEYER * 18. juni 1932 i Hellerup, døbt 27. nov. i Frederiksberg kirke. — Datter af direktør, cand. polyt. KNUD MEYER og arkitekt M.A.A. SONJA EMMY CARSTENSEN. — Civilingeniør.

2 børn: 5. (10) slægtled VI nr. 177—178.

- 91 b DATTER dødfødt 25. jan. 1933.

IV.

Sigrid Thal Jantzens barn med Hother Lerche.

(jfr. nr. 42).

- 92 HANNE LERCHE * 4. dec. 1930 i Djatiroto, Java, hjemmedøbt 9. aug. 1931 i Djombang, Java.
 ~ 4. juli 1954 i København (Trin.) med JØRGEN MARTIN SKYDSGAARD * 28. dec. 1928 i Esbønderup, døbt 17. marts 1929 i Hornbæk. — Søn af dyrlæge HARALD PEDER BUHL SKYDSGAARD og ASTRID PETREA KOEFOED-NIELSEN. — Dyrlæge i København.

Ingen børn.

V.

Valdemar Thal-Jantzens børn med Else Johanne Amalie Løvangreen.

(jfr. nr. 43).

- 93 a ULLA ELISABETH THAL-JANTZEN * 5. nov. 1927 på Frederiksberg, døbt 22. jan. 1928 i København (Frue).
 ~ 16. aug. 1957 i Tikøb med PER FRIGAST LARSEN * 26. juli 1931 i København (Rigshosp.). — Søn af direktør ARNOLD FRIGAST LARSEN og pianistinde DORA STAMMER. — Salgschef i Dyva & Jeppesens forlag Kompas.
- 1 barn: 5. (10) slægtled VII nr. 179.*
- 94 b INGE THAL-JANTZEN * 27. marts 1929 på Frederiksberg, døbt 22. juni i Skovshoved.
 ~ 1. sept. 1956 i Skovshoved med BIRGER THAL-JANTZEN (nr. 87, se denne).
- 95 c ALLAN THAL-JANTZEN * 13. dec. 1931 på Frederiksberg, hjemmedøbt, † 22. dec. 1931 sst.
- 96 d ALLAN THAL-JANTZEN * 27. april 1933 i Klampenborg, døbt 29. maj 1938 i Skovshoved. — Pr.løjtnant af reserven ved 1. Feltartilleriregiment; litograf.
 ~ 6. juli 1956 i Falsterbo, Sverige med LEIS BERGSTRÖM * 7. marts 1935 i København, døbt 24. marts (Gustavskirken). — Datter af direktør FOLKE BERGSTRÖM og porcelainsmalerinde RUTH CHRISTIANSEN. — Sygeplejerske.

Ingen børn.

- 97 e KAARE THAL-JANTZEN * 1. dec. 1936 i Hellerup, døbt 29. maj 1938 i Skovshoved. — Løjtnant; stud. polyt. — Ugift.

VI.

Aase Thal-Jantzens børn med Anders Larsen.

(jfr. nr. 44).

- 98 a BIRTE THAL LARSEN * 10. jan. 1934 i Malang, Java, døbt 7. juli 1935 i Odense (Gråbrødre).
~ 8. aug. 1959 på Frederiksberg (b. v.) med RONALD RIISAGER * 6. aug. 1930 i København, døbt 12. okt. (Hel-
ligkors). — Søn af varmemester VICTOR EMANUEL RIISAGER
og MARTINE RIISAGER. — Luftkaptajn i S.A.S.
- 99 b JETTE THAL LARSEN * 23. aug. 1938 i Malang, Java døbt
16. nov. 1947 i København (Esaias).
- 100 c AASE THAL LARSEN * 15. okt. 1941 i Malang, Java, døbt
16. nov. 1947 i København (Esaias).

VII.

Holger Thal-Jantzens børn med Vera Bruun de Neergaard.

(jfr. nr. 45).

- 101 a MARGUERITE ELISABETH GERDA THAL-JANTZEN * 2. nov.
1942 i København, døbt 11. april 1943 i Esbønderup.
- 102 b CHRISTIAN FREDERIK THAL-JANTZEN * 7. okt. 1944 i Kø-
benhavn, døbt 28. sept. 1945 i Birkerød.

VIII.

Rolf Jantzens børn med Astrid Gudrun Tørsløv.

(jfr. nr 46).

- 103 a KJELD JANTZEN * 27. febr. 1924 i Tikøb, døbt 27. juli i
Gurre. — Kontorchef i Australien Shipping Officers' As-
sociation, Hobart, Tasmanien.
~ 14. maj 1948 i Hobart, Tasmanien (Congregational
church) med JOAN MORGAN * 23. aug. 1920 i Hobart,
Tasmanien, hjemmedøbt 1931. — Datter af regnskabsfører
FREDRICK CHARLES MORGAN og OLIVE IRENE PETERSEN.

2 børn: 5. (10) slægtled VIII nr. 180—181.

- 104 b NIELS JANTZEN * 5. febr. 1932 i Hillerød, døbt 3. juli i Frederiksberg kirke. — Ingeniør i Göteborg.
 ~ 19. juli 1958 i Göteborg (Den norske Sjømannskirke) med UNNI DAHL * 4. nov. 1933 i Oslo, døbt 18. febr. 1934.
 — Datter af direktør ELIF JOHANNES DAHL og HJØRDIS OTHILIE STENSRUD.

1 barn: 5. (10) slægtled IX nr. 182.

IX.

Asta Jantzens børn med Rolf William Leisner.

(jfr. nr. 47).

- 105 a ROLF LEISNER * 9. sept. 1926 i Oslo. (udøbt). — Civilingeniør i Oslo.
 ~ 4. maj 1957 i Kongsvinger med MARIT BONDE MOE * 19. okt. 1932 i Kongsvinger.

2 børn: 5. (10) slægtled X nr. 183—184.

- 106 b BIRGER LEISNER * 5. juni 1929 i Oslo (udøbt). — Ugift.

X.

Leif Jantzens børn med Sophie Ulrikke Fleischer.

(jfr. nr. 48).

- 107 a KNUT JANTZEN * 25. sept. 1931 (udøbt).
 108 b ERIK JANTZEN * 17. juni 1934 (udøbt).
 109 c BERIT JANTZEN * 5. maj 1936 (udøbt).
 ~ 24. aug. 1957 med ROLF EDIN.
 110 d ELSBETH JANTZEN * 24. aug. 1939 (udøbt).

XI.

Rigmor Jantzens børn med Hermod Trygve Refsum.

(jfr. nr. 49).

- 111 a HANS MATHÆUS REFSUM * 4. juni 1924 i Oslo, døbt 31. aug. (Uranienborg). — Bogbindermester i Oslo.
 ~ 28. juni 1952 i London (Den norske Sjømannskirke)

med GUNHILD AGNES KVERNDAL * 27. aug. 1930 i London.
— Datter af direktør THORN BJØRN KVERNDAL og AGNES
TSCHUDI MADSEN.

2 børn: 5. (10) slægtled XI nr. 185—186.

112 b IDA MARIE REFSUM * 16. maj 1926 i Oslo, døbt 29. aug.
(Uranienborg).

~ 22. sept. 1950 i Oslo (Dom.) med ERIK LINDAHL FLIN-
DER * 22. dec. 1925 i Oslo, døbt 7. febr. 1926 (Gamlebyens
kirke). — Søn af overingeniør AXEL E. FLINDER og INGE-
BJØRG JULIE LINDAHL. — Assurancedirektør i Oslo.

4 børn: 5. (10) slægtled XII nr. 187—190.

XII.

Gudrun Jantzens børn med Nils Aage Thaulow Lund.

(jfr. nr. 50).

113 a HERMAN LUND * 1. marts 1927 i Oslo (udøbt). — Ingeniør
fra École Nationale Supérieure de Chemie de Strasbourg
1949. Ansat ved Norske Shell A/S 1950—54, ved Unger
Fabriker, Fredrikstad 1954—58. Fra 1958 disponent i eget
firma i Oslo.

~ 6. marts 1954 i Oslo med BODIL ELISABETH LYNG-
JØRGENSEN * 1933 i Oslo.

2 børn: 5. (10) slægtled XIII nr. 191—192.

114 b CHARLOTTE ELISABETH LUND * 29. nov. 1929 i Oslo
(udøbt). — Cand. mag. 1954. Sekretær i Utenriksdeparte-
mentet, kontoret for kulturelt samkvem med utlandet, fra
1956. — Ugift.

XIII.

Finn Jantzens barn med Eva Johanne Damm.

(jfr. nr. 51).

115 RIGMOR JANTZEN * 21. sept. 1939 i Bygdø, døbt 18. febr.
1940 (Bygdø kapel).

XIV.

Tage Johannes Brammers børn med Else Panner.

(jfr. nr. 52).

- 116 a ANNE MERETE BRAMMER * 7. dec. 1936 i København, døbt 7. marts 1937 (Jacob).
- 117 b ELSEBETH BENEDICTE BRAMMER * 11. okt. 1939 i København, døbt 10. dec. (Jacob).

XV.

Vagn Erik Brammers børn med Kate Danielsen.

(jfr. nr. 53).

- 118 a JENS ERIK BRAMMER * 23. jan. 1935 i København (udøbt). — Civilingeniør.
- 119 b ABELONE (LONE) BRAMMER * 6. april 1937 i København (udøbt).
- 120 c KLAVS KRISTIAN BRAMMER * 19. maj 1941 i Hellerup (udøbt).

XVI.

Torben Jantzens børn med Esther Frede Kaufmann Hansen.

(jfr. nr. 59).

- 121 a PALLE JANTZEN * 14. april 1928 i Bindjei, Sumatra, hjemmedøbt 24. april. — Uddannet flyvemekaniker; billetekspeditør i København.
~ 23. jan. 1954 i Frederiksberg kirke med HANNE HOLM-HANSEN * 19. aug. 1932 på Frederiksberg, døbt 30. okt. i Frederiksberg kirke. — Datter af prokurist HOLGER HOLM-HANSEN og ELLEN HANSEN.
2 børn: 5. (10) slægtled XIV nr. 193—194.
- 122 b PER JANTZEN * 5. juni 1930 på Sumatra, hjemmedøbt 12. juni. — Uddannet som landmand. Landscafer i Californien, U.S.A.
~ 23. aug. 1952 i Esbjerg (Frelser) med BIRGIT HØGH

- HANSEN * 22. april 1929 i Aarhus, døbt 4. aug. (Paul). — Datter af skotøjshandler ARNOLD HANSEN og NANNA HØGH.
3 børn: 5. (10) slægtled XV nr. 195—197.
- 123 c STEN JANTZEN * 21. jan. 1934 på Sumatra, døbt 4. febr. i Medan, Sumatra (Protestanse Kerk). — Kontorassistent i København.
 ~ 13. dec. 1958 i Frederiksberg kirke med JYTTE ANDERSEN * 11. maj 1935 i København, døbt 23. juni (Hans Tausen). — Datter af prokurist KNUD AXEL ANDERSEN og KAMMA ANDERSEN.
- 124 d FINN JANTZEN * 20. nov. 1936 i Bandoeng, Java, døbt 3. dec. (Niewe Kerk). — Shippingman, befragter i København.
 ~ 21. juni 1958 i Gentofte med ANNE-MARIE FØNSS * 7. okt. 1937 på Frederiksberg (udøbt). — Datter af programleder ved Statsradiofonien SEJER VOLMER SØRENSEN og THORA FØNSS.
1 barn: 5. (10) slægtled XVI nr. 198.

XVII.

Mogens Jantzens børn med Else Bruun Muus.

(jfr. nr. 61).

- 125 a OLE JANTZEN * 28. maj 1930 på Wingfoot plantage, Sumatra, hjemmedøbt 12. juli, i kirke 27. jan. 1935 (Ordrup). — Fuldmægtig i A/S Det fynske Trælastkompagni, Odense. ~ 9. okt. 1954 i Odense (Thomas Kingo) med PETRA MARIE PETERSEN * 15. aug. 1932 i Aabenraa, døbt 18. sept. — Datter af sadelmagermester HANNEY PETERSEN og ANNE MARIE LARSEN.
2 børn: 5. (10) slægtled XVII nr. 199—200.
- 126 b ANNE LISE JANTZEN * 20. nov. 1934 i Gentofte, døbt 27. jan. 1935 i Ordrup.
 ~ 17. maj 1957 i Lyngby med HANS JACOB KOED * 24. juli 1931 i Føvling, døbt 27. sept. i Ringkirke. — Søn af dyrlæge HUNO RASMUSSEN og MARIE MAGDALENE KOED. — Student Horsens 1949, cand. med. Aarhus 1957. — Læge ved Sønderborg Statshospital.
1 barn: 5. slægtled XVIII nr. 201.

XVIII.

Preben Jantzens børn med Anna-Lisbeth Augusta Hanson.

(jfr. nr. 62).

- 127 a VIBEKE JANTZEN * 5. marts 1940 i København, døbt 14. juli i Lyngby.
- 128 b MERETE JANTZEN * 31. maj 1942 i København, døbt 2. aug. i Lyngby.
- 129 c KIRSTEN JANTZEN * 21. nov. 1945 i København, døbt 14. april 1946 i Lyngby.

XIX.

Inger Margrethe Jantzens børn med Anton Hooghiemstra.

(jfr. nr. 63).

- 130 a ERIK HOOGHIEMSTRA * 19. sept. 1929 i Utrecht, Holland, døbt 21. sept. 1930 (Jacobikerk). — Student 1948. Gouvernementsdyrlæge i Suriname.
~ 20. okt. 1956 i Scherpenzeel, Holland med MARIE-LOUISE HOYTEMA VAN KONIJNENBURG * 15. dec. 1931 i Haag, døbt 24. april 1938 (Duinzicht Kerk). — Datter af townmajor C. P. HOYTEMA VAN KONIJNENBURG og .. VAN DALEN.

Ingen børn.

- 131 b KAREN HOOGHIEMSTRA * 18. dec. 1930 i Utrecht, Holland, døbt 12. april 1931 (Vredeskerk).
~ 18. febr. 1955 i Utrecht (Nicolai) med JAKOB JAN AUKEMA * 21. aug. 1926 i Zuidhorn, Holland, døbt 11. april 1954 i Utrecht (Wilhelminakerk). — Søn af proprietær EVERDINUS JANTINUS AUKEMA og KAATJE BOSMAN. — Dyrlæge i Steenwyk, Holland.

2 børn.

XX.

Lise Jantzens børn med Peter Brødsgaard.

(jfr. nr. 64).

- 132 a POUL BRØDSGAARD * 2. sept. 1931 på Biskopstorp, døbt 17. okt. i Simmerbølle.

- 133 b KAI BRØDSGAARD * 6. sept. 1936 på Biskopstorp, døbt 11. okt. i Simmerbølle.
- 134 c JØRGEN BRØDSGAARD * 30. juli 1938 på Biskopstorp, døbt 18. sept. i Simmerbølle.
- 135 d NIELS BRØDSGAARD * 2. juli 1939 på Biskopstorp, døbt 13. aug. i Simmerbølle.

XXI.

Karen Jantzens børn med Frantz Jacob Henning Hesselberg Konow.

(jfr. nr. 65).

- 136 a METTE KONOW * 6. marts 1940 i Svendborg, døbt 19. april (Frue).
- 137 b THOMAS KONOW * 9. juli 1942 i Svendborg, døbt 20. sept. (Frue).
- 138 c KLAUS FRANDS KONOW * 8. april 1947 i Svendborg, døbt 29. juni (Fredens).

XXII.

Gerda Jantzens børn med Walther Felix Svahn Jørgensen.

(jfr. nr. 66).

- 139 a PALLE SVAHN JØRGENSEN * 16. juli 1935 i Odense, døbt 29. sept. (St. Knud). — stud. med.
- 140 b PER LEIF SVAHN JØRGENSEN * 11. aug. 1937 i Dalum, døbt 7. nov. — Ekspedient i Svendborg.
~ 25. aug. 1958 i Aarhus (b. v.) med BRITA ERIKSEN * 11. juli 1938 i Rudkøbing, døbt 21. aug. — Datter af slagtermester H. H. ERIKSEN.

XXIII.

Erik Fin Jantzens børn med Ebba Stensballe.

(jfr. nr. 70).

- 141 a ELSEBETH JANTZEN * 23. okt. 1938 i Hellerup, døbt 1. jan. 1939 (Messias).
- 142 b VIBEKE JANTZEN * 17. febr. 1945 i Hellerup, døbt 24. juni (Messias).

XXIV.

Karen Ulrikka Jantzens børn.

(jfr. nr. 71).

Af 1. ægteskab:

- 143 a JYTTE ELSEBET JOHNSEN * 28. nov. 1929 i Vejle, døbt 9. marts 1930 i Skovshoved. — Fysioterapeut.
 ~ 23. april 1955 i Ordrup med JØRGEN WORM-PETERSEN * 10. aug. 1930 i Maribo, døbt 12. okt. i Naskov. — Søn af kontorchef ved Carlsberg bryggerierne SVEN ÅGE WORM-PETERSEN og HARRIET KRISTINE AGNETHE PETERSEN. — Student Herlufsholm 1949, cand. med. 1957. — Læge.

2 børn.

Af 2. ægteskab:

- 144 b ANNE-METTE THAARUP * 2. juli 1933 i København, døbt 26. aug. 1934 i Vinding.
 ~ 1° 21. juli 1956 i Odder med CHRISTIAN NIELS NIELSEN * 25. nov. 1932 i Aalborg, døbt 5. febr. 1933 (Ansgar), † 19. nov. 1959 i København, bgr. på Søllerød kgd. — Søn af salgsspektør ved Tuborg NIELS MARIUS JACOB NIELSEN og EDITH MATHILDE ANDERSEN. — Forstkandidat i Farum.

1 barn.

~ 2° 6. maj 1960 i Frederiksborg Slotskirke med HENRIK ERIK LASSEN * 16. marts 1931 i København, døbt 21. juni i Vedbæk. — Søn af kontorchef ERIK ALFRED VIGGO PERS LASSEN og ANNA MARGOT SOPHIE BRUUN. — Student 1950 fra Frederiksborg, forstkandidat 1958, forstfuldmægtig.

- 145 c OLE THAARUP * 1. sept. 1936 i København, døbt 14. dec. i Skovshoved.

XXV.

Elsebet Johanne Jantzens børn med Svend Johnsen.

(jfr. nr. 72).

- 146 a MERETE JOHNSEN * 13. okt. 1930 på Frederiksberg, døbt 3. dec. i Ordrup.
 ~ 10. sept. 1955 i New York (The little church around the corner) med STIG FARUP * 24. sept. 1927 i Nordby på Fanø, døbt 11. dec. — Søn af kaptajn SIGVALD JOHANNES

FARUP og LENA FARUP. — Befragter i Glen Rock, New Jersey, U.S.A.

2 børn.

- 147 b FINN JOHNSEN * 10. juli 1933 i København, døbt 19. dec. i Ordrup. — Student Ordrup Gymn., cand. polyt. 1956. — Civilingeniør i København. — Ugift.

XXVI.

Nina Marie Jantzens børn med Troels Kristian Varming.

(jfr. nr. 73).

- 148 a JETTE VARMING * 28. dec. 1938 i København, døbt 13. juni 1939 (Grøndals).
- 149 b PETER VARMING * 7. jan. 1940 i København, døbt 5. juli (Grøndals).
- 150 c TROELS VARMING * 31. juli 1942 på Frederiksberg, døbt 29. nov. i Skovshoved.
- 151 d CHRISTIAN VARMING * 3. marts 1947 på Frederiksberg, døbt 31. aug. i Skovshoved.

XXVII.

Povl Jacob Jantzens børn med Ebba Sigismunda comtesse Schulin.

(jfr. nr. 74).

- 152 a NINA BENEDICTE JANTZEN * 28. juni 1943 i København, døbt 17. okt. i Hellerup (Messias).
- 153 b POVUL ULRIK JANTZEN * 4. nov. 1946 i København, døbt 18. maj 1947 i Skovshoved.
- 154 c JAN HENRIK JANTZEN * 28. aug. 1953 i København, døbt 3. april 1954 i Skovshoved.

XXVIII.

Gudrun Clara Hildur Jantzens børn med Kjeld Hoffmann Varming.

(jfr. nr. 75).

- 155 a SVEND VARMING * 16. sept. 1943 i Fakse, døbt 14. nov. i Røholte.

- 156 b EA VARMING * 21. marts 1947 i Fakse, døbt 13. juli i Rholte.

XXIX.

Erling Johannes Jantzens børn med Elisabeth Ida Lauritzen.

(jfr. nr. 76).

- 157 a TORBEN ERLING JANTZEN * 31. maj 1927 i Gentofte, døbt 21. aug. — Student Ordrup Gymn. 1945, cand. polit. 1953, sekretær i udenrigsministeriet fra 1954, ambassadesekretær i Geneve 1960.

~ 21. sept. 1953 i Gentofte (b. v.) med MARGUERITE OLGA GROSS * 9. jan. 1931 i New York. — Datter af professor M.D. PAUL GROSS og MAY FINÉ.

2 børn: 5. (10) slægtled XIX nr. 202—203.

- 158 b KIRSTEN LISE JANTZEN * 18. juli 1931 i Gentofte, døbt 26. sept. — Student Ordrup Gymn. 1949, cand. mag. 1958. ~ 10. marts 1954 i Kerte med KRISTOF GLAMANN * 26. aug. 1923 i Kerteminde. — Søn af bankdirektør KAI GLAMANN og EBBA MADSEN. — Student Odense 1941, mag. art. 1948, dr. phil. 1958, professor i historie ved Københavns Universitet 1960.

1 barn: 5. (10) slægtled XX nr. 204.

XXX.

Arne Benedikt Jantzens børn med Ellen-Margrethe Bruun.

(jfr. nr. 77).

- 159 a ANNE MERETE BRUUN JANTZEN * 8. juni 1930 i Aarhus, † 9. maj 1931 sst., bgr. 13. maj på Gentofte kgd.

- 160 b GERD BIRGIT BRUUN JANTZEN * 13. febr. 1932 i Aarhus, døbt 16. maj (Lukas).

~ 14. maj 1955 i Aarhus (Dom.) med BIRGER SCHMIDT * 5. april 1933 i Aarhus, døbt 21. maj (Frue). — Søn af skotøjshandler VIGGO HENRY SØRENSEN SCHMIDT og AUGUSTA JOHANNE FLINDT. — Arkitekt M.A.A. i København.

1 barn: 5. (10) slægtled XXI nr. 205.

- 161 c ERIK HARALD BRUUN JANTZEN * 26. juni 1935 i Aarhus, døbt 8. aug. (Riis Skov). — Bygningskonstruktør fra Aarhus tekniske skole. — Ugift.

XXXI.

Birthe Platou Jantzens børn med Niels Henrik Gabe.

(jfr. nr. 79).

- 162 a MARIANNE GABE * 26. juli 1932 i Usserød, døbt 16. okt. i Hørsholm.
 ~ 19. juli 1958 i Cleveland, Ohio, U.S.A. (Bethlehem Lutheran church) med PEER WINTERSØ * 4. sept. 1927 i København, døbt 23. okt. (Helligaand). — Søn af aut. elektroinstallatør PEDER WINTERSØ og AGNES KATHRINE HOLM. — Student Metropolitanskolen 1945, cand. polyt. 1952. — Civilingeniør i Cleveland, Ohio, U.S.A.; industri-attache ved ambassaden i Washington 1960.

1 barn.

- 163 b MERETE GABE * 24. juli 1943 i Hellerup, døbt 17. okt. i Vedbæk.

XXXII.

Eyvin Platou Jantzens børn med Grethe Gottlieb Petersen.

(jfr. nr. 80).

- 164 a BIRGITTE JANTZEN * 25. jan. 1943 i Hellerup, døbt 18. april i Rungsted.
 165 b FINN IVAR JANTZEN * 21. aug. 1945 i Hellerup, døbt 21. okt. i Rungsted.
 166 c SUSANNE JANTZEN * 5. sept. 1949 i Hellerup, døbt 23. april 1950 i Rungsted.

XXXIII.

Jørgen Platou Jantzens børn med Karen Margrethe Boserup.

(jfr. nr. 81).

- 167 a MIKAEL IVAR JANTZEN (tvilling) * 6. okt. 1948 i Hellerup, døbt 8. jan. 1949 i Rungsted, † 7. juli 1950 i Rungsted, bgr. på Hørsholm kgd.
 168 b PETER JOHAN JANTZEN (tvilling) * 6. okt. 1948 i Hellerup, døbt 8. jan. 1949 i Rungsted.
 169 c BOLETTE JANTZEN * 25. marts 1953 i København, døbt 24. okt. i Rungsted.

5. (10) SLÆGTLED

I.

Nina Thal-Jantzens barn med Eduard Wilhelm Bergmann.

(jfr. nr. 85).

- 170 FINN BERGMANN * 18. nov. 1943 i Soerabaja, Java.

II.

Hildur Thal-Jantzens børn med Johan Buschgens.

(jfr. nr. 86).

- 171 a KARIN AN BUSCHGENS * 27. maj 1954 i Utrecht, Holland.
172 b FREDERIK BUSCHGENS * 8. maj 1956 i Utrecht, Holland.

III.

Birger Thal Jantzens børn med Inge Thal-Jantzen.

(jfr. nr. 87).

- 173 a LOUISE THAL JANTZEN * 8. juli 1957 i Hellerup, døbt 1. sept. i Skovshoved.
174 b HENRIK THAL JANTZEN * 13. april 1959 i Hellerup, døbt 6. juni i Skovshoved.

IV.

Ruth Thal Jantzens barn med Claus Henrik Quaade.

(jfr. nr. 88).

- 175 PETER QUAADE * 16. aug. 1957 i Lyngby, døbt 8. dec. (Christianskirken).

V.

Anne Lise Thal Jantzens barn med Poul Lebech Ølgaard.

(jfr. nr. 89).

- 176 DATTER * 9. juni 1960 i Roskilde.

VI.

Ingolf Crosslands børn med Hanne Meyer.

(jfr. nr. 90).

- 177 a BOLETTE CROSSLAND * 28. april 1957 i Aarhus, døbt 21. juli i Gurre.
- 178 b NIELS OLAF CROSSLAND * 27. april 1960 i Helsingør.

VII.

Ulla Elisabeth Thal-Jantzens barn med Per Frigast Larsen.

(jfr. nr. 93).

- 179 LARS FRIGAST LARSEN * 31. maj 1958 i København, døbt 16. aug. i Skovshoved.

VIII.

Kjeld Jantzens børn med Joan Morgan.

(jfr. nr. 103).

- 180 a JOHN RICHARD JANTZEN * 8. nov. 1950 i Hobart, Tasmanien, døbt 23. dec. (Swan Str. Methodist Church).
- 181 b GRAHAM REX JANTZEN * 2. april 1953 i Hobart, Tasmanien, døbt 9. febr. 1958 (Cross Str. Methodist Church).

IX.

Niels Jantzens barn med Unni Dahl.

(jfr. nr. 104).

- 182 KARI-ELISABET JANTZEN * 19. nov. 1958 i Göteborg.

X.

Rolf Leisners barn med Marit Bonde Moe.

(jfr. nr. 105).

- 183 a MARIANNE LEISNER * 18. febr. 1958 i Oslo, døbt 7. april i Kongsvinger.
- 184 b DATTER * maj 1960 i Oslo.

XI.

Hans Mathæus Refsums børn med Gunhild Agnes Kverndal.

(jfr. nr. 111).

- 185 a HERMOD TRYGVGE REFSUM * 9. maj 1955 i Oslo, døbt 12. juni i Slemdal.
- 186 b BJØRN ERIK REFSUM * 21. febr. 1958 i Oslo, døbt 15. juni i Slemdal.

XII.

Ida Marie Refsums børn med Erik Lindahl Flinder.

(jfr. nr. 112).

- 187 a AXEL REFSUM FLINDER * 9. jan. 1954 i Oslo, døbt 25. april (Ullern).
- 188 b CLAUS REFSUM FLINDER * 27. dec. 1956 i Oslo, døbt 26. maj 1957 (Riis).
- 189 c HERMAN REFSUM FLINDER * 5. dec. 1958 i Oslo, døbt 31. maj (Riis).
- 190 d CHRISTINE REFSUM FLINDER * 9. jan. 1960 i Oslo, døbt 3. juni (Riis).

XIII.

Herman Lunds børn med Bodil Elisabeth Lyng-Jørgensen.

(jfr. nr. 113).

- 191 a NINA ELISABET LUND * 1. sept. 1954 i Fredrikstad, Norge (udøbt).
- 192 b AAGE LUND * 20. nov. 1957 i Fredrikstad, Norge (udøbt).

XIV.

Palle Jantzens børn med Hanne Holm-Hansen.

(jfr. nr. 121).

- 193 a MIKAEL JANTZEN * 6. jan. 1955 i Søborg, døbt 11. april i Frederiksberg kirke.
- 194 b HELLE JANTZEN * 19. febr. 1957 i Søborg, døbt 5. maj i Frederiksberg kirke.

XV.

Per Jantzens børn med Birgit Högh Hansen.

(jfr. nr. 122).

- 195 a MERETHE HØGH JANTZEN (tvilling) * 4. jan. 1954 i København, døbt 18. april i Esbjerg (Frelser).
 196 b ELLEN HØGH JANTZEN (tvilling) * 4. jan. 1954 i København, døbt 18. april i Esbjerg (Frelser).
 197 c BIRTHE HØGH JANTZEN * 21. aug. 1957 i Burlingame, Californien, U.S.A. døbt 8. dec. (Trinity Lutheran Church).

XVI.

Finn Jantzens barn med Anne-Marie Fønss.

(jfr. nr. 124).

- 198 BIRGITTE JANTZEN * 30. dec. 1958 i Søborg.

XVII.

Ole Jantzens børn med Petra Marie Petersen.

(jfr. nr. 125).

- 199 a HANS HENRIK JANTZEN * 20. juni 1957 i Odense, døbt 1. sept. i Bolbro.
 200 b ANNE MERETE JANTZEN * 29. nov. 1959 i Odense, døbt i Hjallesø.

XVIII.

Annelise Jantzens barn med Hans Jacob Koed.

(jfr. nr. 126).

- 201 KARSTEN KOED * 15. dec. 1958 i Sønderborg, døbt 15. febr. 1959.

XIX.

Torben Erling Jantzens børn med Marguerite Olga Gross.

(jfr. nr. 157).

- 202 a LINDA PAULA JANTZEN * 18. juli 1954 i København (udøbt).

- 203 b PETER HENRIK JANTZEN * 23. maj 1957 i København (udøbt).

XX.

Kirsten Lise Jantzens barn med Kristof Glamann.

(jfr. nr. 158).

- 204 JOAKIM JAKOB GLAMANN * 24. sept. 1959 i Gentofte, døbt 26. dec. (Jægersborg).

XXI.

Gerd Birgit Bruun Jantzens barn med Birger Schmidt.

(jfr. nr. 160).

- 205 PERNILLE SCHMIDT * 24. maj 1959 i Søborg, døbt 9. aug. i Helsingør (Strandkirken).



Legatstamtavle

II.

EFTERKOMMERNE

EFTER PETER CLAUSEN LARSEN OG

SOPHIE MAGDALENE UTKE



1. SLÆGTLED

- 1 a LOUISE GREGERSINE LARSEN * 26. dec. 1827, † 2. dec. 1853.
~ HANS HENRIK HARALD LARSEN * 20. okt. 1819, † 9. nov. 1892.

Ingen børn.

- 2 b CÆCILIA LARSEN * 28. juli 1829, † 27. dec. 1928.
~ HERMAN MICHAEL THEODOR HERTZ * 5. juni 1820,
† 20. nov. 1873.

Ingen børn.

- 3 c SOPHIE HEDVIG LARSEN * 17. maj 1831, † 30. juli 1912.
~ Christian Adolf Bayer * 9. aug. 1811, † 14. nov. 1879.

9 børn: 2. slægtled I nr. 9—17.

- 4 d ADOLPHINE WILHELMINE CHARLOTTE LARSEN * 8. jan. 1833, † 31. marts 1920.
~ HANS VALDEMAR EMIL JANTZEN * 12. febr. 1826, † 6. dec. 1903. (Legatstamtavle I nr. 2).

11 børn: se legatstamtavle I.

- 5 e JOHANNE FREDERIKKE LARSEN * 17. april 1835, † 4. sept. 1890.

- 6 f RASMUS SAMUEL THAL LARSEN * 12. april 1837, † 9. jan. 1928.
~ JOHANNA BARENDINA LEVERT * 9. febr. 1842, † 7. febr. 1926.

11 børn: 2. slægtled II nr. 18—28.

- 7 g PETER CLAUSEN LARSEN UTKE * 18. dec. 1839, † 11. juli 1911.
~ INGER ELISABETH OCHSNER * 23. aug. 1847, † 8. febr. 1878.

4 børn: 2. slægtled III nr. 29—32.

- 8 h JOHAN ERNST LARSEN * 29. nov. 1842, † 5. sept. 1922.
~ DORIS ALFREDE ROHWEDER * 30. dec. 1842, † 12. aug. 1911.

3 børn: 2. slægtled IV nr. 33—35.

2. SLÆGTLED

I.

Sophie Hedvig Larsens børn med Christian Adolf Bayer.

(jfr. nr. 3).

- 9 a PETER FREDERIK BAYER * 8. okt. 1851, † 16. juni 1933.
 ~ ULRIKKA KRØYER * 17. okt. 1859, † 30. juli 1929.
 2 børn: 3. slægtled I nr. 36—37.
- 10 b HANNE SOFIE MAGDALENE BAYER * 14. febr. 1853, † 14. nov. 1930.
 ~ VILHELM CARL CHRISTIAN SCHOUSBOE * 21. febr. 1839, † 6. sept. 1919.
 11 børn: 3. slægtled II nr. 38—48.
- 11 c IDA LOUISE BAYER * 21. juni 1854, † 10. sept. 1928.
 ~ KNUD GAD OCHSNER * 13. maj 1849, † 5. febr. 1923.
 3 børn: 3. slægtled III nr. 49—51.
- 12 d HERMAN ADOLF BAYER * 14. dec. 1855, † 14. okt. 1917.
 ~ 1° KAREN MARIE RASMUSSEN * 3. okt. 1862, † 18. febr. 1891.
 3 børn: 3. slægtled IV nr. 52—54.
 ~ 2° INGEBOG MARIE FREDERIKKE STRØYBERG * 30. sept. 1867, † 30. okt. 1958.
 6 børn: 3. slægtled IV nr. 55—60.
- 13 e CATHRINE ELISABETH BAYER * 13. sept. 1857, † 10. sept. 1941.
- 14 f PETER CLAUSEN BAYER * 21. april 1859, † 6. aug. 1920.
 ~ ANNA BIRGITTE TRESCHOW * 27. marts 1863, † 30. juli 1938.
 4 børn: 3. slægtled V nr. 61—64.
- 15 g FRITZE BAYER * 23. jan. 1861, † 29. jan. 1861.
- 16 h EMMA BAYER * 4. april 1862, † 11. april 1862.
- 17 i ERNST BAYER * 8. jan. 1864, † 15. marts 1866.

II.

Rasmus Samuel Thal Larsens børn med Johanna Barendina Levert.

(jfr. nr. 6).

- 18 a SOPHIE IDA THAL LARSEN * 26. juni 1865, † 31. okt. 1888.
- 19 b ERNST PETER THAL LARSEN * 30. nov. 1866, † 1. dec. 1928.
 ~ ADRIANA STEPHANIA SAMUELA BODDE * 3. juli 1871,
 † 1. okt. 1944.
5 børn: 3. slægtled VI nr. 65—69.
- 20 c JOHANNA HENDRIKA THAL LARSEN * 20. jan. 1869, † 14.
 april 1943.
 ~ 5. juni 1890 MARINUS PHILIPPUS SPILLENAAR BILGEN
 * 30. aug. 1864, † 16. nov. 1931.
3 børn: 3. slægtled VII nr. 70—72.
- 21 d JOHANNES HERMAN THAL LARSEN * 6. april 1870, † 14.
 marts 1939.
 ~ 3. sept. 1894 ANNA SOBELS * 22. dec. 1865, † 24. sept.
 1948.
2 børn: 3. slægtled VIII nr. 73—74.
- 22 e LOUISE HELENA THAL LARSEN * 16. april 1872, † 4. okt.
 1939.
 ~ 2. maj 1896 HOLGER JANTZEN * 27. maj 1869, † 24.
 nov. 1933 (Legatstamtavle I nr. 17).
Ingen børn.
- 23 f DINA THAL LARSEN * 25. febr. 1874, † 7. sept. 1939.
 ~ 1. sept. 1894 OSCAR EMILE RIDDER VAN RAPPARD * 17.
 marts 1868, † 1938.
4 børn: 3. slægtled IX nr. 75—78.
- 24 g HILLEGONDE THAL LARSEN * 16. okt. 1875, † 16. dec. 1953.
 ~ 2. nov. 1901 HENRI CORNELIS VAN MEDENBACH DE ROOY
 * 28. april 1866, † 20. jan. 1945.
3 børn: 3. slægtled X nr. 79—81.
- 25 h CECILIE THAL LARSEN * 11. juni 1877, † 14. okt. 1952.
 ~ 25. nov. 1901 NICOLAAS KORNDORFFER * 8. juli 1870,
 † 25. nov. 1935.
2 børn: 3. slægtled XI nr. 82—83.

- 26 i GILLES THAL LARSEN * 29. nov. 1878.
 ~ 13. jan. 1912 ANNA WILHELMINA CHARLOTTE EMILIE
 TELLINGS * 28. april 1884.
1 barn : 3. slægtled XII nr. 84.
- 27 j ELISABETH MAGDALENA THAL LARSEN * 25. juni 1880, †
 1941.
 ~ 3. juni 1908 CARL ERNST JOHANNES HEBERLEIN * 14.
 febr. 1874, † 1940.
3 børn : 3. slægtled XIII nr. 85—87.
- 28 k FREDERIKKE ADOLPHINE THAL LARSEN * 26. april 1882.
 ~ 14. sept. 1905 LOUIS PHILIPSEN PRAHM * 28. maj 1875, †.
4 børn : 3. slægtled XIV nr. 88—91.

III.

Peter Clausen Larsen Utkes børn med Inger Elisabeth Ochsner.

(jfr. nr. 7).

- 29 a INGER LARSEN UTKE * 26. jan. 1870, † 8. maj 1956.
 ~ FREDERIK PEDER PHILIPSEN-PRAHM * 17. febr. 1868,
 † 9. nov. 1930.
2 børn : 3. slægtled XV nr. 92—93.
- 30 b KNUD LARSEN UTKE * 25. okt. 1871.
 ~ 16. marts 1897 JUTTA FREDERIKKE HOLM * 20. sept.
 1876, † 17. marts 1960.
4 børn : 3. slægtled XVI nr. 94—97.
- 31 c KAREN MARIE LARSEN UTKE * 27. april 1873, † 3. febr.
 1884.
- 32 d VIGGO LARSEN UTKE * 26. febr. 1876, † 4. febr. 1877.

IV.

Johan Ernst Larsens børn med Doris Alfrede Rohweder.

(jfr. nr. 8).

- 33 a KAI LARSEN ROHWEDER * 27. sept. 1873, † 14. sept. 1954.
 ~ MARY BROOKE * 28. maj 1882.
3 børn : 3. slægtled XVII nr. 98—100.

- 34 b GERDA ALFREDE LARSEN * 7. jan. 1877, † 22. jan. 1939.
 ~ CHRISTIAN ADOLF HEILMANN * 16. april 1856, † 23. okt. 1938.

3 børn: 3. slægtled XVIII nr. 101—103.

- 35 c BODIL LARSEN ROHWEDER * 20. febr. 1883.
 ~ 15. jan. 1923 AAGE CARL AUGUST STRUBBERG * 31. aug. 1881.

Ingen børn.

3. SLÆGTLED

I.

Peter Frederik Bayers børn med Ulrikka Krøyer.

(jfr. nr. 9).

- 36 a IDA LOUISE BAYER * 27. febr. 1895.
 ~ 20. maj 1959 NIELS JESPERSEN * 29. okt. 1889.
- 37 b HERMAN ADOLF HERTZ BAYER * 1. nov. 1896.
 ~ 25. okt. 1924 INGEBORG AUGUSTINE DORPH * 10. sept. 1898.

II.

Hanne Sofie Magdalene Bayers børn med Vilhelm Carl Christian Schousboe.

(jfr. nr. 10).

- 38 a JOHANNES SCHOUSBOE * 28. nov. 1879.
 ~ 1° INGEBORG LOUISE HEBERT * 6. aug. 1874.
Ægteskabet opløst 1924.
 ~ 2° ELLA MARY CLAUSEN * 30. juli 1891.
Ægteskabet opløst ca. 1935.
- 39 b SOFIE HEDVIG SCHOUSBOE * 5. maj 1881, † 29. juni 1904.
 ~ JOHANNES RÜTZAU, † 1925.
- 40 c ELLEN SCHOUSBOE * 18. okt. 1882.
 ~ HANS FREDERICH ØSTERGAARD-NIELSEN † 1920.

- 41 d ALHED SCHOUSBOE * 24. febr. 1884.
 42 e FRITS SCHOUSBOE * 21. april 1885.
 ~ 29. juli 1916 OLGA ERNESTINE JENSEN * 1. dec. 1893.
 43 f VILHELM SCHOUSBOE * 23. febr. 1887, † 18. sept. 1945.
 44 g KAREN MARIE SCHOUSBOE * 13. juni 1888, † 28. maj 1901.
 45 h THORKILD SCHOUSBOE * 8. nov. 1889.
 ~ RAGNHILD IVERSEN * 25. juli 1895.
 46 i INGVAR SCHOUSBOE * 10. maj 1892, † 8. marts 1903.
 47 j RANDI SCHOUSBOE * 22. sept. 1893, † 1. maj 1947.
 ~ HANS CHRISTIAN RØRDAM.
 48 k BIRGER SCHOUSBOE * 5. nov. 1897, † 12. maj 1918.

III.

Ida Louise Bayers børn med Knud Gad Ochsner.

(jfr. nr. 11).

- 49 a JOHAN GEORG OCHSNER * 31. marts 1879, † 19. febr. 1958.
 ~ ANNA INGEBORG HANSINE CHRISTIANSEN * 13. aug. 1886.
 50 b HJALMAR OCHSNER * 2. aug. 1881, † 27. nov. 1948.
 ~ 1° ELLEN MARIA BERGSTRØM * 24. aug. 1883, † 31. maj 1923.
 ~ 2° INGEBORG NEES * 13. juni 1886.
 51 c INGER ELISABETH OCHSNER * 16. juni 1894.
 ~ 2. april 1917 AXEL CAY KREBS * 20. nov. 1885.

IV.

Herman Adolf Bayers børn.

(jfr. nr. 12).

Af 1. ægteskab:

- 52 a HENRIK BAYER * 23. aug. 1886, † 25. juni 1954.
 53 b AGNES BAYER * 8. dec. 1887.
 ~ HERMANN JOSEPH SCHAEFER.
 54 c OTTO BAYER * 21. juni 1889.

Af 2. ægteskab:

- 55 d MARIE BAYER * 14. okt. 1897.
~ DUDLEY CHARLES BRISTOW.
- 56 c RASMUS SAMUEL BAYER * 12. juli 1899.
~ AUGUSTA SUSANNE KOCH * 8. okt. 1899.
- 57 f DINA BAYER * 27. dec. 1900. † 1. juli 1957.
~ MARTIN SPINK.
- 58 g RACHEL BAYER * 26. juni 1902, † 25. febr. 1903.
- 59 h ERNST BAYER * 3. nov. 1903.
~ KAIA ZIDLER, * 17. jan. 1906.
- 60 i JØRGEN NICOLAI HANNIBAL BAYER * 2. nov. 1904.
~ ULLA GOLDSMITH * 26. okt. 1915.

V.

Peter Clausen Bayers børn med Anna Birgitte Treschow.

(jfr. nr. 14).

- 61 a ELISABETH BAYER * 20. maj 1889, † 8. sept. 1955.
~ FABIAN KNUT SIXTEN WÄLLGREN * 19. okt. 1870, † 4. sept. 1925.
- 62 b OVE BAYER * 1. juni 1890.
~ EBBA SEEGER * 2. sept. 1891.
- 63 c VIGGO BAYER * 3. juni 1891, † 29. juli 1918.
- 64 d JOHANNE BAYER * 17. april 1893, † 3. okt. 1953.
~ JØRGEN NORLEV * 12. jan. 1874, † 17. sept. 1938.

VI.

Ernst Peter Thal Larsens børn med Adriana Stephania Samuela Bodde.

(jfr. nr. 19).

- 65 a LOUISE THEODORA THAL LARSEN * 21. april 1898.
~ 16. okt. 1924 JOHAN LODEWIJK HERMAN VOSSENAAR
* 30. jan. 1899.

2 børn: 4. slægtled I nr. 104—105.

- 66 b GAUTIER HERMAN THAL LARSEN * 17. dec. 1899.
 ~ 25. maj 1925 JOHANNA MARIA CAMPIONI * 12. sept.
 1900.
4 børn: 4. slægtled II nr. 106—109.
- 67 c GILLES RASMUS THAL LARSEN * 30. marts 1901, † 6. april
 1901.
- 68 d PETER ERNST THAL LARSEN * 28. maj 1903.
 ~ 23. okt. 1926 LUCIE JEANNE FELICIE MORREN * 27. nov.
 1903.
2 børn: 4. slægtled III nr. 110—111.
- 69 e INGEBOG THAL LARSEN * 27. sept. 1910.
 ~ 24. maj 1938 SIMON ADRIAN DE JONG * 16. juni 1911.
3 børn: 4. slægtled IV nr. 112—114.

VII.

*Johanna Hendrika Thal Larsens børn med Marinus Philippus
 Spillenaar Bilgen.*

(jfr. nr. 20).

- 70 a SOPHIE IDA SPILLENAAR BILGEN * 23. juni 1891, † 4. febr.
 1953.
 ~ 12. jan. 1915 ELKO BOTJE.
- 71 b MARINUS PHILIPPUS SPILLENAAR BILGEN * 25. okt. 1892,
 † sept. 1944.
 ~ 10. aug. 1920 JOHANNA ALLEGONDA VAN GREUNINGEN
 * 16. jan. 1899.
- 72 c DIENA SPILLENAAR BILGEN * 29. maj 1894.
 ~ 1° 13. marts 1916 JOSEPH DIEUDONNÉ RICHELLE * 20.
 april 1892, † 24. juli 1916.
 ~ 2° 11. okt. 1917 FRANS AUGUST VAN DER BREGGEN * 16.
 juli 1885.

VIII.

Johannes Herman Thal Larsens børn med Anna Sobels.

(jfr. nr. 21).

- 73 a NORA THAL LARSEN * 6. nov. 1901.

~ 1. marts 1926 WILLEM CHRISTIAAN BEDDING * 20. marts 1900.

5 børn: 4. slægtled V nr. 115—119.

74 b ELLEN THAL LARSEN * 20. okt. 1904, † 12. juli 1946.

IX.

Dina Thal Larsens børn med Oscar Emile Ridder van Rappard.

(jfr. nr. 23).

75 a OSCAR EMILE RIDDER VAN RAPPARD * 2. april 1896.

~ 19. marts 1931 CORNELIA CATHARINA ELISABETH WAGENAAR HUMMELINCK * 6. maj 1910.

76 b HENDRIK MATTHEAS MICHAEL RIDDER VAN RAPPARD * 12. dec. 1897.

~ 11. april 1930 ALICE OLA DUNN * 6. juli 1903.

77 c ERNST HERMAN RIDDER VAN RAPPARD * 30. okt. 1899, † 11. jan. 1953.

~ MARIA JOHANNA WITZSCHE * 30. maj 1891.

78 d GILLIS WILLEM RIDDER VAN RAPPARD * 24. juli 1901.

~ 16. dec. 1926 HELLA WILHELMINA MÜLLER * 13. aug. 1902.

Ægteskabet opløst.

X.

Hillegonda Thal Larsens børn med Henri Cornelis van Medenbach de Rooy.

(jfr. nr. 24).

79 a DINA ELISABETH VAN MEDENBACH DE ROOY * 13. dec. 1907.

~ 25. marts 1930 RUTGER VAN DER VEEN * 25. nov. 1904.

80 b BERTHA MARIE VAN MEDENBACH DE ROOY * 10. febr. 1910.

~ JAN VOSKUIL * 2. jan. 1906.

81 c HENRI VAN MEDENBACH DE ROOY * 24. nov. 1912.

~ DINA CAROLINA PLOMP * 3. febr. 1913.

XI.

Cecilie Thal Larsens børn med Nicolaas Korndørffer.

(jfr. nr. 25).

- 82 a ANNA BARENDINA KORNDØRFFER * 31. juli 1904.
 83 b CECILIE KORNDØRFFER * 24. april 1906.
 ~ 9. juli 1928 ANTOINE JOHAN BRUGMA * 8. marts 1901.

XII.

Gilles Thal Larsens barn med Anna Wilhelmina Charlotte Emilie Tellings.

(jfr. nr. 26).

- 84 HERMAN THAL LARSEN * 18. okt. 1912.
 ~ MARGARETH WILSON.

XIII.

Elisabeth Magdalena Thal Larsens børn med Carl Ernst Johannes Heberlein.

(jfr. nr. 27).

- 85 a ILSE EMMY HEBERLEIN * 10. marts 1909.
 ~ 1° ROBERT TRENBEL † 1944.
 ~ 2° 1945 LUCIEN OERTHEL.
 86 b IRMGARD GUDRUN HEBERLEIN * 12. aug. 1912.
 ~ aug. 1948 HARALD N. B. Quintin Bosz † 27. jan. 1949.
 87 c FRITHJOF BERTHOLD HEBERLEIN * 8. juni 1914.
 ~ 25. maj 1946 ROSALIA MAGDALENA POSTMA * 27. sept. 1930.

XIV.

Frederikke Adolphine Thal Larsens børn med Louis Philipsen Prahm.

(jfr. nr. 28).

- 88 a PETER THAL PHILIPSEN PRAHM * 27. juli 1908.
 89 b LOUIS PHILIPSEN PRAHM * 15. sept. 1912.
 ~ GRETE TERP * 5. maj 1920.

- 90 c HELENE PHILIPSEN PRAHM * 22. nov. 1913.
 ~ HENNEMANN.
- 91 d THEODOR PHILIPSEN PRAHM * 26. april 1915, † 1944.
 ~ GEESKE RIJPKEMA.

XV.

Inger Larsen Utkes børn med Frederik Peder Philipsen-Prahm.

(jfr. nr. 29).

- 92 a ELLEN PHILIPSEN-PRAHM * 12. marts 1906.
 ~ HANS MØLHOLM HANSEN * 22. jan. 1899.
- 93 b HILMAR PETER PHILIPSEN-PRAHM * 24. sept. 1911.
 ~ ELLEN BARBARA JØRGENSEN * 15. juni 1918.

XVI.

Knud Larsen Utkes børn med Jutta Frederikke Holm.

(jfr. nr. 30).

- 94 a KAREN ELISABETH UTKE * 14. dec. 1897.
 ~ 25. nov. 1921 HARALD MARTINI SMITH * 11. jan. 1887,
 † 23. febr. 1951.
4 børn: 4. slægtled VI nr. 120—123.
- 95 b BODIL UTKE * 9. nov. 1899.
 ~ 8. aug. 1921 MAX ANDREAS ESKEBJERG MØLLER * 10.
 dec. 1894.
4 børn: 4. slægtled VIII nr. 124—127.
- 96 c INGER DORTHE UTKE * 19. april 1905.
 ~ 7. maj 1927 SVEN THEODOR WERNER * 5. sept. 1898
 (Legatstamtavle I nr. 67).
2 børn: 4. slægtled VIII nr. 128—129.
- 97 d ANNE ELSE UTKE * 3. april 1907, † samme dag.

XVII.

Kai Larsen Rohweders børn med Mary Brooke.

(jfr. nr. 33).

- 98 a JØRGEN ROHWEDER * 27. marts 1904.
 ~ GRETE BRAMSEN * 23. marts 1910.
3 børn: 4. slægtled IX nr. 130—132.

- 99 b NIELS ROHWEDER * 15. marts 1906.
 ~ BIRTE BENZON * 8. aug. 1913.
 3 børn: 4. slægtled X nr. 133—135.
- 100 c ELISABETH ROHWEDER * 7. jan. 1909.

XVIII.

Gerda Alfrede Larsens børn med Christian Adolf Heilmann.

(jfr. nr. 34).

- 101 a ELLEN ALFREDE HEILMANN * 10. sept. 1899, † 31. maj 1945.
- 102 b JOHAN ERNST HEILMANN * 12. april 1901.
 ~ EDITH STOCKHOLM * 29. nov. 1902.
- 103 c POUL BENT HEILMANN * 12. april 1901.
 ~ HEDVIG BUCHWALD MØLLER * 31. okt. 1902.

4. SLÆGTLED

I.

*Louise Theodora Thal Larsens børn med Johan Lodewijk Herman
 Vossenaar.*

(jfr. nr. 65).

- 104 a INGEBOG SUZE VOSSENAAR * 11. april 1926.
 ~ 7. okt. 1948 CASPAR HENDRIK KAARS SIJPESTEIJN * 24.
 marts 1917.
- 105 b ERNST JOHN VOSSENAAR * 25. april 1928.

II.

Gautier Herman Thal Larsens børn med Johanna Maria Campioni.

(jfr. nr. 66).

- 106 a ELLEN CAREY THAL LARSEN * 30. marts 1927.
 ~ 5. juli 1951 EDUARD POUL KLEIN BOG * 26. sept. 1926.
- 107 b ERNST PETER THAL LARSEN * 29. juli 1930.
 ~ 21. dec. 1958 JOAN HUTCHINSON WHITE * 4. nov. 1934.

- 108 c INGBORG THAL LARSEN * 26. maj 1934.
 ~ 7. juni 1958 JOHANNES WILHELMUS ORT * 10. marts 1931.
- 109 d GILLES THAL LARSEN * 30. april 1939.

III.

Peter Ernst Thal Larsens børn med Lucie Jeanne Felicie Morren.

(jfr. nr. 68).

- 110 a JOHN FELIX THAL LARSEN * 3. juli 1928.
- 111 b ANDRÉ THAL LARSEN * 30. juni 1935.
 ~ 1. aug. 1959 JEAN PIERRE JOSSE * 1932.

IV.

Ingeborg Thal Larsens børn med Simon Adrian de Jong.

(jfr. nr. 69).

- 112 a ADRIAN ERNST SIELE DE JONG * 2. april 1940.
- 113 b LYDIA ADRIENNE DE JONG * 29. aug. 1942, † 27. april 1958.
- 114 c LOUISE SIMONE DE JONG * 5. sept. 1946.

V.

Nora Thal Larsens børn med Willem Christiaan Bedding.

(jfr. nr. 73).

- 115 a GABRIELLE BEDDING * 27. jan. 1927.
- 116 b GERHARD FRANS BEDDING * 11. jan. 1929.
 ~ 9. aug. 1954 MAY FRANCISCA VAN BUEREN * 16. sept. 1929.
- 117 c BART BEDDING * 29. aug. 1930.
- 118 d ROSWITA ANELISE BEDDING * 15. febr. 1933, † 25. aug. 1933.
- 119 e MAGDA MARJOLIJNE BEDDING * 5. dec. 1934.
 ~ 11. maj 1953 POUL FREDERIC VAN BUEREN.

VI.

Karen Elisabeth Utkes børn med Harald Martini Smith.

(jfr. nr. 94).

- 120 a OLE SMITH * 23. april 1923, † 27. nov. 1927.
 121 b MORTEN SMITH * 4. sept. 1924.
 ~ 14. okt. 1948 BIRTHE HJORDT.
 122 c HANNE SMITH * 21. marts 1926.
 ~ CARL JØRGEN EUGEN REIMANN * 8. juli 1914.
 123 d GRETE SMITH * 5. febr. 1930.
 ~ HANS KOEFOED.

VII.

Bodil Utkes børn med Max Andreas Eskebjerg Møller.

(jfr. nr. 95).

- 124 a KNUD MAX MØLLER * 19. juni 1922.
 ~ 28. okt. 1948 BIRTHE LINDERSTRØM-LANG * 29. april 1925.
 125 b ERIK MAX MØLLER * 7. april 1924.
 126 c INGE MAX MØLLER * 7. dec. 1929.
 ~ 1° ERIC PARBØL † 8. maj 1954.
 ~ 2° 28. april 1956 SØREN SKOVGAARD RASMUSSEN * 20. febr. 1933.
 127 d DORTHE MAX MØLLER * 19. april 1932.

VIII.

Inger Dorte Utkes børn med Sven Theodor Werner.

(jfr. nr. 96).

- 128 a ANNE MERETE UTKE WERNER * 3. april 1928.
 ~ 21. febr. 1948 ASGER JOHANNES WOHL HEGGELUND * 17. sept. 1924.
 129 b HANS HENNING WERNER * 26. sept. 1929.
 ~ 3. sept. 1955 GUNVER MARIE RYBERG * 13. dec. 1931.

IX.

Jørgen Rohweders børn med Grete Bramsen.

(jfr. nr. 98).

- 130 a JAN ROHWEDER * 28. juli 1938.
- 131 b GERTRUD ROHWEDER * 19. febr. 1942.
- 132 c KIRSTEN ROHWEDER * 1. juni 1946.

X.

Niels Rohweders børn med Birte Benzson.

(jfr. nr. 99).

- 133 a CLAUS PETER ROHWEDER * 24. jan. 1940.
- 134 b ANNE CECILIE ROHWEDER * 28. april 1942.
- 135 c BENT HENRIK ROHWEDER * 4. juli 1945.



TILLÆG
ADOPTIVBØRN

I.

Arnold Severin Jantzens og Maren Bolette Nielsens adoptivson.

(jfr. nr. 93).

LUDVIG VILHELM SOPHUS WILLAUME JANTZEN * 21. dec. 1848 i København, † 16. sept. 1910 sst., bgr. 23. sept. på Assistens kgd. — Søn af snedker ERNST JULIUS WILLIAUME. Forældrene døde under koleraepidemien 1853. — Cand. math. Afdelingschef ved Meteorologisk Institut. — R*.

~ 18. juni 1875 i Aarhus (Dom.) med EMMA ANDREA CATHRINE ØRUM * 3. sept. 1851 i Aarhus, døbt 18. sept. (Frue), † 3. marts 1921 i København, bgr. 8. marts på Assistens kgd. — Datter af snedkermester SØREN ØRUM og KIRSTEN LANGE.

Børn.

II.

Gottfred Wilhelm Jantzens og Bolette Frederikke Christine Foghs adoptivson.

(jfr. nr. 135).

GOTFRED WILHELM JANTZEN * 16. febr. 1853 i Romdrup, hjemmedøbt 29. april, i kirke 30. juni, † 17. febr. 1927 i København. — Søn af skolelærer CHRISTIAN CHRISTENSEN og MARIE SOPHIE NIELSEN. — Købmand i Odder, senere i København.

~ SIGNE MARIE MATHILDE PETERSEN * 1. marts 1856, † 27. jan. 1887 i Odder, bgr. 2. febr.

4 børn.

III

Thora Emilie Jantzens og Christen Albert Foersoms adoptivdatter.

(jfr. nr. 182).

ANNA PETRINE FOERSOM * 21. dec. 1882.

IV.

Gerda Jantzens og Johan Karl Frederik Coldings adoptivdatter.

(jfr. nr. 214).

SOLVEIG COLDING * 11. juni 1918 i København, døbt 24. nov. i Holmstrup, † 17. sept. 1955 på Frederiksberg, bgr. 21. sept. på Solbjerg kgd. — Ugift.

Fundats

FOR MÆGLER H. V. E. JANTZEN OG
HUSTRU ADOLPHINE JANTZEN, f. LARSEN'S
FAMILIELEGAT

Kgl. konfirmeret d. 20. november 1914

10. september 1925 og 21. juli 1941



Kongelig stadfæstelse, udfærdiget ad mandatum gennem Justitsministeriet i sædvanlig form,

på fundats for »Mægler H. V. E. JANTZEN og Hustru ADOLPHINE JANTZEN, født LARSENS Familielegat«, dog med det forbehold, at det i de i § 3, næstsidste og sidste stykke omhandlede tilfælde tilkommer Justitsministeriet at beskikke dertil villige og efter § 3, første stykke, kvalificerede personer til medlemmer af legatbestyrelsen, når sådanne personer atter findes.

§ 1.

Legatet er stiftet af fru ADOLPHINE VILHELMINE CHARLOTTE JANTZEN, født Larsen, enke efter mægler H. V. E. JANTZEN, og bærer navnet »Mægler H. V. E. JANTZEN og Hustru ADOLPHINE JANTZEN, født LARSENS Familielegat.«

§ 2.

Legatkapitalen, der ved legatets oprettelse udgjorde 30.000 kr. 4 ½ pCt. kreditforeningsobligationer og senere udvidedes til 100.000 kr. 4 ½ pCt. kreditforeningsobligationer, udgør nu: 292.000 kr. 4 pCt. kreditforeningsobligationer, 38.000 kr. 4 ½ pCt. kreditforeningsobligationer og kontant 822 kr. 42 øre, hvis renter anvendes i overensstemmelse med legatets formål, medens yderligere 2 pantobligationer af samlet pålydende ca. 175.000 kr. er henlagt som legatet tilhørende, men således at renterne først anvendes til legatets almindelige formål efter at visse nærmere bestemte personer, der for tiden oppebærer renterne, er afgangt ved døden. Når dette tidspunkt indtræffer og alle legatmidlerne altså bliver at anvende til legatets almindelige formål, vil 10 pCt. af den årlige rente forlods være at tillægge kapitalen til dennes forøgelse.

Legatkapitalen skal stedse være anbragt i »Bikuben« forvaltningsafdeling. Legatkapitalen, der ingen sinde må angribes, skal til enhver tid være anbragt efter lovgivningens regler for anbringelse af umyndiges midler, alt efter nærmere bestemmelse af legatets be-

styrelse. Skulle »Bikuben« forvaltningsafdeling blive hævet, skal legatkapitalen indgå i Overformynderiet; og der bliver da med hensyn til anbringelse af legatkapitalen, også efter stedfunden udtrækning af de pågældende aktiver, at forholde efter de for bestyrelse af midler under Overformynderiet gældende regler.

Legatets aktiver skal, for så vidt de ikke bestå af kontanter, lyde på legatets navn; og for så vidt aktiverne bestå af offentlige effekter, der kunne noteres i vedkommende instituts bøger, skal sådan notering også finde sted.

Beløb, der måtte indvindes ved udtrækning af legatets obligationer, henlægges til legatkapitalen til dennes forøgelse. Der er intet til hinder for, at legatets kapital i tidens løb forøges ved arv eller gave.

Legatkapitalens renter vil, efterhånden som de for falde, være at udbetale fra »Bikuben« forvaltningsafdeling, eventuelt fra Overformynderiet, til legatets bestyrelse til videre foranstaltning. Forfaldne renter vil, indtil legatudbetalingen finder sted, være at anbringe i en sparekasse.

§ 3.

Legatets bestyrelse består af 3 personer, nemlig:

- 1) en fuldmyndig mand eller kvinde, der er ægtefødt, og som nedstammer fra mægler H. V. E. JANTZEN eller hustru, legatstifterinden, ADOLPHINE VILHELMINE CHARLOTTE JANTZEN født LARSEN, for så vidt slægtskabet er et sådant, der efter nedenstående § 4 ville give vedkommende adgang til at nyde legatet;
- 2) en fuldmyndig mand eller kvinde, der er ægtefødt, og som nedstammer fra legatstifterindens svigerforældre, justitsråd HANS HENRIK JANTZEN og hustru INGER FREDERIKKE JANTZEN, født WEINERT, for så vidt slægtskabet er et sådant, der efter nedenstående § 4 ville give vedkommende adgang til at nyde legatet; dog må vedkommende så vidt muligt ikke henhøre til mægler H. V. E. JANTZENS og legatstifterindens descendens;
- 3) en fuldmyndig mand eller kvinde, der er ægtefødt, og som nedstammer fra legatstifterindens forældre, distriktslæge i Bogense PETER CLAUSEN LARSEN og hustru SOPHIE MAGDALENE LARSEN, født UTKE, for så vidt slægtskabet er et sådant, der efter nedenstående § 4 ville give vedkommende adgang til at nyde legatet; dog må vedkommende så vidt muligt ikke henhøre til mægler H. V. E. JANTZENS og legatstifterindens descendens.

Så længe legatstifterinden lever, udgør hun alene legatets bestyrelse. Og efter legatstifterindens død skal den første bestyrelse bestå af direktør HOLGER JANTZEN, der henhører til mægler H. V. E. JANTZEN og hans hustru, legatstifterinden, ADOLPHINE VILHELMINE CHARLOTTE JANTZEN, født LARSENS descendens, overretssagfører KNUD JANTZEN, der nedstammer fra justitsråd HENRIK JANTZEN og hustru INGER FREDERIKKE JANTZEN, født WEINERT, og mægler PETER C. BAYER, der nedstammer fra distriktslæge i Bogense PETER CLAUSEN LARSEN og hustru SOPHIE MAGDALENE LARSEN, født UTKE. I tilfælde af, at nogen af disse tre mænd forinden deres tiltræden skulle afgå ved døden eller på anden måde blive ude af stand til at overtage hvervet, udnævner legatstifterinden selv en stedfortræder.

Bestyrelsen vælges på livstid, dog at bestyrelsens flertal med Justitsministeriets samtykke skal kunne fjerne et bestyrelsesmedlem, med hvem flertallet ikke mener at kunne samarbejde.

Bestyrelsen vælger ved stemmeflerhed en formand og en forretningsfører, der dog kan være forenet i samme person.

Valget foregår ved tilførsel til protokollen på bestyrelsesmødet d. 28. december for det kommende kalenderår.

Fra 1. januar 1942 lønnes forretningsføreren ved forlods at oppebære 5 pCt. af de årlige renter, der vil være at uddele til legatets almindelige formål.

Beslutninger tages af bestyrelsen ved stemmeflerhed.

Ved et bestyrelsesmedlems afgang vælger de to tilbageværende medlemmer straks et nyt medlem indenfor de i fundatsen fastsatte rammer. Valget skal godkendes af Justitsministeriet.

Hvis det tilfælde nogen sinde skulle indtræde, at der ikke i slægterne måtte findes et tilstrækkeligt antal personer, der opfylder de ovenfor anførte betingelser for at overtage bestyrelseshvervet, og som kan og vil påtage sig det, skal legatbestyrelsen, så længe denne tilstand varer, suppleres til det for legatbestyrelsen normerede antal bestyrelsesmedlemmer derved, at direktionen for Bikubens forvaltningsafdeling — under approbation af Justitsministeriet — af sin egen midte vælger det manglende, eller begge de manglende medlemmer af legatbestyrelsen. Og hvis Bikubens forvaltningsafdeling til den tid ikke måtte eksistere, forventes det, at Justitsministeriet vil beskikke det manglende eller begge de manglende bestyrelsesmedlemmer.

Hvis endvidere det tilfælde nogen sinde skulle indtræde, at der ikke i slægten måtte findes nogen person, der opfylder de ovenfor

anførte betingelser for at overtage bestyrelshvervet, og som kan og vil påtage sig det, skal bestyrelsen af legatet, sålænge denne tilstand varer, overgå til Bikubens forvaltningsafdeling, ligeledes under Justitsministeriets approbation. Og hvis Bikubens forvaltningsafdeling til den tid ikke måtte eksistere, forventes det, at Justitsministeriet vil indsætte en bestyrelse for legatet, såfremt eller sålænge der ikke i slægterne findes nogen kvalificeret person, der kan og vil påtage sig bestyrelshvervet.

§ 4.

Legatkapitalens årlige renter skal — efter fradrag af administrationsudgifter — deles i portioner, som ikke behøver at være lige store, men dog ikke må være under 300 kroner og ikke over 1500 kroner. Legatportionerne skal kunne søges af og tildeles ægtefødte*) personer, der efter bestyrelsens skøn er værdige og har legatet behov, og som nedstammer fra legatstifterindens svigerforældre, justitsråd HANS HENRIK JANTZEN og hustru INGER FREDERIKKE, født WEINERT, eller fra legatstifterindens forældre distriktslæge i Bogense PETER CLAUSEN LARSEN og hustru SOPHIE MAGDALENE født UTKE, når nedstamningen grundes *enten* alene gennem ægtefødte mænd *eller* alene gennem ægtefødte mænd og en enkelt ægtefødt kvinde, dog at den kvinde, gennem hvem slægtskabet med stamfaderen således grundes, må være vedkommende legatsøgers moder. Når slægtskabet med stamfaderen grundes alene gennem ægtefødte mænd og en enkelt ægtefødt kvinde, må altså vedkommendes ansøgers moder — bortset fra tilfælde, hvor der i tidligere generationer har fundet navneforandring sted i henhold til bevilling eller øvrigheds-tilladelse — være født enten »JANTZEN« eller »LARSEN«. — Endvidere skal legatportionerne kunne søges af og tildeles enhver person, der efter bestyrelsens skøn er værdig og har legatet behov, og som nedstammer indtil 4. (fjerde) led inklusive fra legatstifterinden og hendes mand mægler H. V. E. JANTZEN, eller som nedstammer indtil 3. (tredie) led inklusive fra nævnte justitsråd HANS HENRIK JANTZEN og hustru INGER FREDERIKKE, født WEINERT, eller fra nævnte distriktslæge PETER CLAUSEN LARSEN og hustru SOPHIE MAGDALENE, født UTKE, selv om vedkommende ansøger ikke måtte opfylde de ovenfor i nærværende § foreskrevne slægtskabsbetingel-

*) Bestemmelsen, at uægte efterkommere ikke er adgangsberettigede til at søge og tildeles legatet, er ophævet efter at lovgivningen har fjernet de hidtil gængse begreber om adskillelse mellem ægte og uægte børn.

ser. — Og endelig skal legatportionerne kunne søges af og tildeles enker efter personer, der efter de i nærværende § beskrevne slægtskabsforhold ville være berettigede til at nyde legatet, alt såfremt vedkommende enke efter bestyrelsens skøn er værdig og har legatet behov.

Legatportionerne kan indenfor den kreds af personer, der efter det ovenstående er berettiget til at nyde legatet, tildeles såvel mænd som kvinder, såvel gifte som ugifte og såvel ældre som yngre, alt efter legatbestyrelsens nærmere bestemmelse. Den eneste betingelse, der — afset fra slægtskabsforholdet — udkræves, er at vedkommende familiemedlem eller enke efter bestyrelsens skøn er værdig og har legatet behov.

Såfremt det noget år skulle ske, at der ikke melder sig et tilstrækkeligt antal kvalificerede ansøgere til legatet, eller at der slet ikke melder sig nogen ansøger, overgår et beløb af indtil 500 kroner af det for det pågældende år til disposition værende rentebeløb, hvortil der ikke er kvalificerede ansøgere, til legatkapitalen til dennes forøgelse, medens den eventuelt resterende del af det til disposition værende rentebeløb, hvortil der ikke er kvalificerede ansøgere, vil være at bortgive i velgørende øjemed af legatbestyrelsen efter dennes nærmere bestemmelse.

§ 5.

Legatportionerne uddeles af legatets bestyrelse. Den årlige legatuddeling finder sted den 28de december.

Bekendtgørelse om den årlige uddeling skal ske på den måde, som bestyrelsen til enhver tid finder hensigtsmæssig.

Legatportionerne bortgives kun for et år ad gangen og må derfor søges hvert år.

§ 6.

Legatets bestyrelse vil have at føre protokol for legatet. I denne protokol, der autoriseres af den samlede bestyrelse, indføres nærværende fundats og dens forventede allerhøjeste stadfæstelse, fortegnelse over legatnyderne, beretning om, hvad der forhandles vedrørende legatet, samt iøvrigt alle de meddelelser og oplysninger, der måtte være af interesse for legatet.

Bestyrelsens forretningsfører fører en regnskabsprotokol, der ligeledes vil være at autorisere af den samlede bestyrelse.

Bestyrelsen foranstalter udarbejdet en stamtavle over de legatberettigede og sørger for — så vidt muligt — at holde denne a jour.

§ 7.

Over legatets indtægter og udgifter skal bestyrelsen hvert år aflægge regnskab.

Legatets regnskabsår følger kalenderåret.

Legatregnskabet skal, forsynet med bestyrelsens underskrift, inden 2 måneder efter regnskabsårets udgang være afgivet til revision i Justitsministeriet, der udnævner revisor og bestemmer hans honorar. Med det årlige legatregnskab skal som bilag følge en attest fra Bikubens forvaltningsafdeling, eventuelt fra Overformynderiet, om, i hvilke effekter legatkapitalen er anbragt. Meningsforskelligheder mellem revisor og bestyrelsen afgøres endeligt af Justitsministeriet.

København, 28. december 1942.

I bestyrelsen for familielegatet:

SIGURD JANTZEN EIGIL JANTZEN KNUD LARSEN UTKE

Legatkapitalen var ved udgangen af regnskabsåret 1959 kr. 456.122.04, der var anbragt i Bikubens forvaltningsafdeling. Desuden indestod der i afdelingen som tilhørende legatet, men til rentenydelse for forskellige personer, i kreditforeningsobligationer kr. 95.500 og kontant kr. 7.12.

Bestyrelsen består i øjeblikket af dommer S. Jantzen, formand og forretningsfører, landsretssagfører Povl Jantzen og grosserer Knud Larsen Utke.

REGISTER

- Aadnes, Berte Marie g. Leisner 89
 Aagaard, Vilhelmine Theodora Marie g. Werner 81, 82
 Aarsleff, Ane Cathrine 38
 – Hans Pedersen, skipper 27
 – Hansine Kirstine, husbestyrerinde 38
 – Maren Johanne Nicoline g. Korch 38
 – Ole Rye, gårdejer 27, 38
 – Susanne Petrine g. Korch 38
 Aas, Christian Jensen, godsejer 53
 – Johan Marinus Jensen 54
 – Martin Jensen, fuldmægtig 53
 Abel, Gerda g. Jantzen 78
 – Helvius Poul Conrad, forpagter 78
 Abrahamsen, Nancy g. Nathansen 52
 Ahrensbach, Anne Johanne g. 1° Larsen, g. 2° Schou 33
 Albeck, Dorthea g. de Klaumann 48
 Albinus, Ane Dorthea g. Krag 49
 Andersen, Agnes Vilhelmine g. Eliassen 92
 – Ane Margrethe g. Andersen 50
 – Edith Mathilde g. Nielsen 111
 – Jensine Caroline g. Hansen 55
 – Jytte g. Jantzen 108
 – Kamma g. Andersen 108
 – Knud Axel, prokurist 108
 – Peder, arbejdsmand 54
 – Rasmus, skrædder 50
 Arnholm, Jens Jørgen, tømrermester 61
 – Villy, tømrermester 61
 Astruc, Marie Eugénie g. Calmettes 64
 Aukema, Everdinus Jantinus, proprietær 109
 – Jakob Jan, dyrlæge 109
 Bachmann, Hans, oberførster 12
 – Hans Arnold 14
 Bahr, Hans, direktør 64
 – Harald Julius, direktør 64
 – Inge 69
 – John 69
 Bancom, Earl Raymond 62
 Bandelow, Jacob Gottfried, sadelmagermester 26
 – Johanne Helene g. Jantzen 26
 Bang, Dorothea Elisabet g. v. Stocken 15
 – Jørgen Jensen, købmand 15
 Barfoed, Paulina Abrahamina g. Graae 36
 Barfred, Jens Lauritz, skibsreder 49
 – Jens Lauritz, toldinspektør 49
 Bastholm, Anna Kirstine g. Jantzen 17
 – Jens Christensen, kyrrasser 17
 Bayer, Agnes g. Schaefer 128
 Bayer, Cathrine Elisabeth 124
 – Christian Adolf 123
 – Dina g. Spink 129
 – Elisabeth g. Wällgren 129
 – Emma 124
 – Ernst (*1864) 124
 – Ernst (*1903) 129
 – Fritze 124
 – Hanne Sofie Magdalene g. Schousboe 124
 – Henrik 128
 – Herman Adolf 124
 – Herman Adolf Hertz 127
 – Ida Louise g. Jespersen 127
 – Ida Louise g. Ochsner 124
 – Johanne g. Norlev 129
 – Jørgen Nicolai Hannibal 129
 – Marie g. Bristow 129
 – Otto 128
 – Ove 129
 – Peter Clausen, mægler 124, 145
 – Peter Frederik 124
 – Rachel 129
 – Rasmus Samuel 129
 – Viggo 129
 Bech, Anna Dorothea g. Beenfeldt 30
 Becher, Carl 53
 – Cathrine 53
 – Claus 52
 – Claus Henrich, sognepræst 42
 – Marie 52
 – Martha 53
 – Morten Thomsen, sognepræst 42
 – Preben, trafikmester 52
 Bedding, Bart 135
 – Gabrielle 135
 – Gerhard Frans 135
 – Magda Marjolijne g. v. Bueren 135
 – Roswita Anelise 135
 – Willem Christiaan 131
 Beenfeldt, gen. løjtnant 16
 – Christian Bendix, korporal 30
 – Hans Jacobsen, skrædder 18
 – Henric Gottfried 29
 – Henric Gottfried, sproglærer 29
 – Ulrica Lovise g. Sprechler 28, 29
 – Ulrich Ferdinand, portrætmaler 18
 Bendtzen, Karen g. Zoega 13
 Benzon, Birte g. Rohweder 134
 Bergmann, Eduard Wilhelm, forretningmand 101
 – Finn 115

- Bergman Henry Rasmus, grosserer 101
 Bergstrøm, Ellen Maria g. Ochsner 128
 – Susanne Magdalena g. Juncker 31
 Bergstrøm, Folke, direktør 103
 – Leis, sygeplejerske g. Thal-Jantzen 103
 Bierring, Sophie g. v. d. Hardt 21
 Bilgen, Dena Spillenaar g. 1° Richelle g. 2° v. d. Breggen 130
 – Marinus Philippus Spillenaar (*1864) 125
 – Marinus Philippus Spillenaar (*1892) 130
 – Sophie Ida Spillenaar g. Botje 130
 Birch, Frederikke Christiane g. Gindrup 42
 – Hanne Charlotte Caroline g. Jantzen 29
 – Peter Nielsen, the- og porcelænshandler 29
 Bjerling, Peder Nielsen Withusen, proprietær 76
 Bjerregaard, Andreas Eriksen, parcellist 58
 – Christiane g. Jantzen 58
 Bloch, Carl Jantzen, grosserer 56
 – Henriette Susanne g. Myhlertz 56
 – Jørgen Peter, grosserer 44
 Bodde, Adriana Stephania Samuela g. Larsen 125
 Bog, Eduard Poul Klein 134
 Bon, Anna Hendrika g. Buschgens 101
 Bondo, Anna Cathrine g. Fog 37
 – Carl 37
 – Gomme Christian, købmand 26
 – Gotfred Christian 36
 – Gumme, sognepræst 36
 – Margrethe 37
 – Ole, skibsfører 36
 – Ole Christiansen, købmand 26
 – Peder Emil, bestyrer 38
 – Peter 37
 – Simon Christian, malermester 37
 Bonmottet, Marie Augustine Sophie g. Delarageaz 47
 Borch, Erhart, godsforvalter 32
 – Niels, prokurator, gårdejer 32
 Boserup, Johan Carlsen, docent, tandlæge 100
 – Karen Margrethe g. Jantzen 100
 – Maja g. Boserup 100
 Bosman, Kaatje g. Aukema 109
 Bosz, Harald N. B. Quintin 132
 Botje, Elko 130
 Braae, Olga g. Stensballe 96
 Brammer, Abelone (Lone) 107
 – Anne Merete 107
 – Else Margrethe g. Fønnesbech 91
 – Elsebeth Benedicte 107
 – Frederik Theodor, overførster 79
 – Jens Erik, civilingeniør 107
 – Johannes Daniel, nationalbankbestyrer 79
 Brammer, Klavs Kristian 107
 – Tage Johannes, cand. jur., amtsforvalter 90
 – Vagn Erik, højesteretsadvokat 90
 Bramsen, Grete g. Rohweder 133
 Brandt, Margrethe g. Bondo 26
 Bredsdorff, Catharine Marie Sophie g. Becher 42
 Breggen, Frans August van der 130
 Briand de Crèvecoeur, Antonia Betzy Philiberta g. Prytz 83
 Bristow, Dudley Charles 129
 Brooke, Mary g. Rohweder 126
 Brugma, Antoine Johan 132
 Brummerstedt, Anna Erica Marie g. Westphal 91
 Brun, Anna Elisabeth 20
 – Anna Elisabeth (Fabricius) g. Haar 20
 – Arend 20
 – Arend, postmester, borgmester 13
 – Arend, sognepræst 13
 – Boldewin Detleff 19
 – Elisabeth Eleonora g. Egede 19
 – Else Eleonora g. 1° Schade, g. 2° Jacobsen 19
 – Friderica Lovise (*1730) 20
 – Friderica Lovise (*1734) 20
 – Hans Arend, sognepræst 19
 – Hans Arnold 20
 – Jørgen Frederich, orlogskaptajn 13
 – Sophia Amalia 20
 Brusck, Charlotte Franciska g. Dorph 57
 Bruun, Anna Margot Sophie g. Lassen 111
 – Ellen-Margrethe g. Jantzen 98
 – Erik Eusebius, marineingeniør 98
 Brødsgaard, Jørgen 110
 – Kai 110
 – Niels 110
 – Peter, proprietær 94
 – Poul 109
 Brøndum, Emma Pauline g. Ørsted 57
 Bueren, May Francisca van g. Bedding 135
 – Poul Frederic van 135
 Buschgens, Frederik 115
 – Frederik Leonardus Jacobus, bankdirektor 101
 – Johan, dr. jur., sales manager 101
 – Karin An 115
 Böttcher, Cathrine Margrethe g. Foersom 51
 Calmettes, André Paul, ingeniør 64
 – Ellen Marie Astrid 70
 – Ingrid Christiane 70
 – Jean François 70
 – Louis Paul, receveur particulier des finances 64
 – Paul Frode 70
 Campioni, Johanna Maria g. Larsen 130

- Carstensen, Sonja Emmy, arkitekt g. Meyer 102
- Chewakin, Donald Robert 63
- Christensdatter g. Birch 29
- Ane Kristine g. Pedersen 43
- Christensen, Ane Louise Kathrine g. Abel 78
- Bertha Margrethe g. Jantzen 83
- Christian, lærer 139
- Harald Viggo, klosterlæge 83
- Peter, gårdejer 65
- Christiansen, Anna Ingeborg Hansine g. Ochsner 128
- Anna Margrethe g. Hanson 93
- Magdalene g. Bjerregaard 58
- Ruth, porcelainsmalerinde g. Bergström 103
- Clair, Don 62
- Clausen, Adolph, landinspektør 12
- Anna Dorothea g. Jantzen 28
- Christina Margretha g. 1° Paulsen, g. 2° Bachmann 12
- Ella Mary g. Schousboe 127
- Elna Laura Marie g. Münchenberg 88
- Jacob, sognepræst 28
- Colding, Ane Marie Louise g. Myhlertz 56
- Johan Karl Frederik, lærer 58
- Nicolai Frederik, malermester 58
- Solveig 140
- Conradsen, Hans Jacob, forpagter 32
- Crossland, Bolette 116
- Cyril, dr. scient., marinebiolog 86
- Ingolf, mag. scient., amanuensis 102
- James Henry, kunstmaler 86
- Mary Ann g. Crossland 86
- Niels Olaf 116
- Dahl, Eilif Johannes, direktør 105
- Ellen Marie g. Hansen 67
- Jenny Franziska Ludomilie g. Rasmussen 63
- Unni g. Jantzen 105
- Dahlstrøm, Nicolai Christian, prokurator 48
- Peter Nicolai, overførster 48
- Dalen van g. Konijnenburg 109
- Damm, Eva Johanne g. Jantzen 90
- Knut, ritmester 90
- Danielsen, Georg Carl Alfred, læge 91
- Kate g. Brammer 90
- Deichmann, Johanne g. Fogh 41
- Sara g. Rasch 45
- Delarageaz, David Louis François 47
- Louise Marie g. Schæffer 47
- Diderichsen, Maria Margretha g. Barfred 49
- Dinesen, Agnes Emilie Mary g. Jantzen-Pedersen 60
- Emil Carl Edvard, glarmester 60
- O'Donnel, Catherine Louise g. Hansen 61
- Donnerberg, Adolphine Emilie g. Pallisen 50
- Dorph, Ingeborg Augustine g. Bayer 127
- Niels Winding, kaptajn 57
- Philip Henrik Pfaff, branddirektør 57
- Dunn, Alice Ola g. Rappard 131
- Döhlen, Marie g. Refsum 89
- Edin, Rolf 105
- Egede, Hans, biskop 19
- Niels Rasch, købmand 19
- Eilertsen, Edvard, urmager 46
- Nicolai Christian, lærer 46
- Eliassen, Elias, læge 92
- Ivar Brinck, overlæge, fysiurg 92
- Ely, Søren Heiberg v., landmåler 16
- Eriksen, Brita g. Jørgensen 110
- H. H., slagtermester 110
- Fabricius, Anna Elisabeth, se Brun 20
- Vilhelm, provst 20
- Farup, Lena g. Farup 112
- Sigvald Johannes, skibskaptajn 111
- Stig, befragter 111
- Finé, May g. Gross 113
- Fleischer, Benedikte g. Fleischer 89
- Hans, lektor 89
- Sophie Ulrikke g. Jantzen 89
- Flinder, Axel E., overingeniør 106
- Axel Refsum 117
- Christine Refsum 117
- Claus Refsum 117
- Erik Lindahl, assuredirektor 106
- Herman Refsum 117
- Flindt, Augusta Johanne g. Schmidt 113
- Foersom, Anna Petrine 139
- Christen, urmager 51
- Christen Albert, købmand 51
- Fog, Anna Petra Elisabeth g. Bondo 36
- Casper David Wilhelm Munthe, sognepræst 37
- Laurits, vejer og måler 36, 37
- Fogh, Bolette Frederikke Christine g. Jantzen 41
- Ole Christian, sognepræst 41
- Fonnesbech, Henning, sparekassefuldmægtig 91
- V., jægermester 91
- Foss, Rigmor Margrethe g. Schulin 97
- Frandsen, Edel Oktavia Guldlov g. Pedersen 66
- Kristian Madsen, arbejdsmand 66
- Friderichsen, Anna Charlotte 50
- Carl, stabslæge 50
- Christiane Elisabeth g. Barfred 49
- Hanna Theodora 50
- Prebene Caroline 50
- Friderichsen, Carl, justitsråd 39
- Carl, skibsfører 39
- Friis, Andreas Madsen, skibsfører 37
- Mariane Cicilia g. Bondo 37
- Fugl, Anne Kirstine g. Jantzen 23
- Hans Hansen, slagter 23
- Fønss, Anne-Marie g. Jantzen 108

REGISTER

- Fønss, Thora g. Sørensen 108
 Gabe, Jens Frederik, skibskaptajn 99
 – Marianne g. Wintersø 114
 – Merete 114
 – Niels Henrik, lektor 99
 Gad, Axeline Thomasine Albertine g. Øhlenschläger 52
 Gindrup, Ida Jacobine Sofie g. Salomon 52
 – Jens Joachim, overlærer 42
 – Niels Peter, apoteker 42
 Gjerding, Anna Margrethe g. Strange 41
 Glamann, Joakim Jakob 119
 – Kai, bankdirektor 113
 – Kristof, dr. phil., professor 113
 Gleissner, Anna g. Petterson 57
 – Carl Adolf Petterson, landmand 57
 Glukowsky, Esther g. Kvetny 65
 Goldsmith, Ulla g. Bayer 129
 Gottlieb, Charlotte Margrethe g. Petersen 99
 Graac, Anne Cathrine g. Jantzen 17
 – Christen Knudsen, kømand 17
 – Dorothea g. Brammer 80
 – Gomme, forpagter 36
 – Gommine Christine g. 1° Bondo, g. 2° Simonsen 36
 Grandjean, Christiane Henriette g. 1° Lund, g. 2° Jantzen, g. 3° Hochheim 30
 – Friderich Christian, fuldmægtig 30
 Greuningen, Johanna Allegonda van g. Bilgen 130
 Gross, Marguerite Olga g. Jantzen 113
 – Paul, professor M.D. 11
 Gruyter, Johanne Hermine Christine de, g. Jantzen 79
 – Teunis de, direktør 79
 Gudmandsen, Haagen, slotsvægter 25
 Gumpertz, Henriette g. Knudsen 44
 Gylding, Martha g. Borch 32
 Göbel, Anna Catrina Elisabeth g. Beenfeldt 18
 – Johan Georg, farver 18
 Haar, Jørgen, købmand 20
 – Søren, sognepræst 20
 Hagstrom, Agnes Caroline g. Thaarup 96
 Hansdatter, Helvig g. v. Støcken 15
 Hansen, Anders Peter, vognmand 69
 – Anna Petrea g. Nielsen 65
 – Arnold, skotøjshandler 108
 – Birgit Hogh g. Jantzen 107
 – Berge Frederik Dahl, postbud 67
 – Carl Kenneth 61
 – Christine g. Pedersen 59
 – Ebba g. Jantzen 86
 – Ellen g. Holm-Hansen 107
 – Elly Christine g. Thal-Jantzen 86
 – Esther Frede Kaufmann g. Jantzen 92
 Hansen, Hans Christian, tømrer 55
 – Hans Mølholm 133
 – Hans Peter Marius, dyrlæge 92
 – Herbert Holger 61
 – Howard Clifford 61
 – Jens, husmand 55
 – Jens Peter, togfører 86
 – Jørgen, styrmænd 25
 – Merry Juliane g. Dinesen 60
 – Nis, proprietær 94
 – Rasmus Peter, direktør 86
 – Sille Christine g. Jantzen 69
 – Valdemar, karetmager 67
 Hanson, Anna-Lisbeth Augusta g. Jantzen 93
 – Hans Aage Rosted, kaptajn 93
 Hardt, Hans Christian v. d. 21
 – Hans Christian v. d., forpagter 21
 – Johannes Richardt v. d., toldbetjent 21
 – Peter v. d., sognepræst 14
 – Peter Christian v. d. 21
 – Peter Christian v. d., birkeskriver 21
 – Richardt v. d., birkedommer 14
 – Sophia Dorothea v. d. 21
 Hayeshen, Herko Wilhelm, proprietær 24
 – Hinrich 24
 Heberlein, Carl Ernst Johannes 126
 – Frithjof Berthold 132
 – Ilse Emmy g. 1° Trenbel, g. 2° Oerthel 132
 – Irmgard Gudrun g. Bosz 132
 Hebert, Ingeborg Louise g. Schousboe 127
 Hedetoft, Johannes, restauratør 67
 – Robert Theodor Riber, tjener 67
 – Toni 71
 Heggelund, Asger Johannes Wohl 136
 Heiligenstädt, Louise Vilhelmine Fredrikke Ernestine g. Tøxen 47
 Heilmann, Christian Adolf 127
 – Ellen Alfrede 134
 – Johan Ernst 134
 – Poul Bent 134
 Helms, Homer Sylvester 63
 Herrold, Anna Isabella g. Mohr v. Waldt 17
 Hertz, Herman Michael Theodor 123
 Hetting, Christiane D. g. Lemming 33
 Hilarius-Kalkau, Karen Estrid g. Quaade 102
 Hjordt, Birthe g. Smith 136
 Hochheim, Lars Christian, murermester 31
 – Niels Broch, toldassistent 31
 Hoffmann, Clara Ernsta g. Varming 97, 98
 Holm, Agnes Katrine g. Wintersø 114
 – Jutta Frederikke g. Utker 95, 126
 Holm-Hansen, Hanne g. Jantzen 107
 – Holger, prokurist 107

- Holst, Henry, professor, violinist 95
 - Jens Christian, lærer, organist 95
 Holz, Amalia Augusta g. Schæffer 47
 - Carl Heinrich, snedkermester 47
 Hooghiemstra, Anton, fabrikant 93
 - Erik, gouvernementsdyrlæge 109
 - Gaelc, fabrikant 93
 - Karen g. Aukema 109
 Horwitz, Henriette g. Salomon 52
 Hougall, Eleonora g. Brun 13
 Hulshoff, Geertruida g. Hooghiemstra 93
 Hummelinck, Cornelia Catharina Elisabeth Wagenaar g. Rappard 131
 Hunderup, Karen g. v. d. Hardt 21
 - Niels, forpagter 21
 Høgh, Nanna g. Hansen 108
 Høy, Margrethe Magdalene g. Mølmarch 18
 Høyrup, Anna Christine Frederikke g. Martin 44
 - Jens Christensen, købmand 32
 - Jens Rudolph Valdemar, kommune-lærer 45
 - Laura Hedeveg g. Kannevorff 45
 - Niels (Christian) Jensen, sølvpop 32
 Illum, Kirstine g. Rostrup 31
 Iversen, Ragnhild g. Schousboe 128
 Jackson, Mary Jane g. Hansen 61
 Jacobsdatter, Johanne g. With 28, 29
 Jacobsen, graver 42
 - Christian G., skipper 19
 - Christine g. Jespersen 67
 - Elvira g. Holst 95
 - Inger g. Jantzen 100
 - Jürgen, murermeister 19
 Jantzen, Aage, exam. pharm., fabrikationschef 79
 - Abigacl 41
 - Abraham, amtsbarber 11
 - Abraham, postmester, rådmand 12
 - Adam, sognepræst 12
 - Adam Frederik 25
 - Adam Friderich (*1729) 17
 - Adam Friderich (*1735) 18
 - Adam Friderich, postmester 23
 - Agnes, bankassistent 80
 - Albert Thorvald, sognepræst, personalhistoriker 77
 - Alfred Ernst Christian, landmand 51
 - Allan Hans 70
 - Anna Catharina Frederikke 34
 - Anna Elisabeth g. Bachmann 12
 - Anna Jensine Emilic 40
 - Anna Louise, translatrice 77
 - Anna Margrethe Carla g. Poulsen 64
 - Anna Maria g. Dahlstrøm 48
 - Anna Susanna g. Bondo 26
 - Anna Susanne g. 1° Krogh, g. 2° Lindegaard 25
 Jantzen, Anne Lise Thal g. Ølgaard 102
 - Anne Margrethe 26
 - Anne Margrethe, sygeplejerske 58
 - Anne Merete 118
 - Anne Merete Bruun 113
 - Anne Nicoline, lærerinde 75
 - Annelise g. Koed 108
 - Anton Ehregott 24
 - Arne Benedikt, arkitekt 98
 - Arnold Christian 17
 - Arnold Severin, sognepræst 31
 - Asta g. Leisner 89
 - Astrid, telegrafassistent 57
 - Astrid Marie Magdalene g. Calmettes 64
 - August Nicolai Gottfried 35
 - Axel Erhard, snedker 59
 - Axel Peter Frederik, forpagter 63
 - Axel Waldemar, oberst 48
 - Berit g. Edin 105
 - Birger Thal, landsretssagfører 101, 103
 - Birgitte (*1943) 114
 - Birgitte (*1958) 118
 - Birthe Høgh 118
 - Birthe Platou g. Gabe 99
 - Bo Juhl 71
 - Bodil Christine g. Aarsleff 26
 - Bolette 114
 - Brittha Kirsten g. 1° Jespersen, g. 2° Larsen 67
 - Carl Frederik, ingeniør 58
 - Carl Frederik Johannes, murermeister 65
 - Carl Ulrich, postmester 31
 - Carolina Wilhelmina Sophie 22
 - Caroline Frederikke g. Talleruphus 64
 - Caroline Kirstine Magdalene Elise 44
 - Catharina Elisabeth g. Richers 15
 - Catharina Magdalena g. Mohr v. Waldt 17
 - Catharine Marie g. Schou 23
 - Cathrina Elisabeth 15
 - Cathrina Magdalena g. Hayeshen 24
 - Charlotte Antoinette 24
 - Charlotte Maria 27
 - Charlotte Wilhelmine 76
 - Christfried Ehregott, degn 15
 - Christfried Ehregott, sognepræst 30
 - Christian, forpagter 11
 - Christian, pr.øjtnant 28
 - Christian Anton Martin 24
 - Christian August 42
 - Christian Frederik August, mægler 40
 - Christian Gottfried 22
 - Christian Gotthilf 23
 - Darlene 70
 - Darrel 70
 - Dorothea Henriette 24
 - Dorothea Lorentze g. Gindrup 42
 - Eigil 148
 - Eigil Halfdan, cand. jur. 96

- Jantzen, Eigil Valdemar, cand. theol. 84
- Einar, lagerforvalter 66
 - Ellen g. Werner 81
 - Ellen Ingrid, sygeplejerske 58
 - Ellen Ingrid g. Lassen 65
 - Ellen Høgh 118
 - Elna Elisabeth Wilhelmine g. Menza 60
 - Elsbeth 105
 - Else Cathrine g. v. d. Hardt 14
 - Else Margrethe g. Nørbech 23
 - Elsbeth 110
 - Elsbeth Johanne g. Johnsen 97
 - Erich 27
 - Erik 105
 - Erik, postbud 69
 - Erik Fin, cand. polyt., afdelingsingeniør 96
 - Erik Harald Bruun, bygningskonstruktør 113
 - Erling Johannes, redaktør 98
 - Erna, fodspecialist 59
 - Eyvin Platou, cand. polyt., direktør 99
 - Finn, befragter 108
 - Finn, diplomingeniør, dispachør 90
 - Finn Ivar 114
 - Frederich Feddersen, stabsintendant 76
 - Frederik Christfried Carl Arndt, klubbud 43
 - Frederik Johannes, dyrlæge 49
 - Frederikke Elisabeth Marie, lærerinde 78
 - Frederikke Julie g. Hansen 55
 - Frederikke Laurentze 80
 - Frida g. Kvetny 65
 - Friderich 42
 - Friderich Adam 23
 - Friderich Leberecht 23
 - Fridericha Christiane Emilie 41
 - Georgine Frederikke g. Bloch 44
 - Gerd Birgit Bruun g. Schmidt 113
 - Gerda g. Colding 58
 - Gerda g. Jørgensen 94
 - Gotfred Wilhelm, købmand 139
 - Gottfried Wilhelm, læge 40
 - Gottfried, byskriver 17
 - Gottfried, skolelærer 28
 - Gotthilff Leberecht 24
 - Gotthilff Leberecht, sognepræst 16
 - Graham Rex 116
 - Gudrun g. Lund 89
 - Gudrun Clara Hildur g. Varming 98
 - Gudrun Marie, husbestyrerinde 59
 - Hanne Christiane Albertine 39
 - Hans Aage Julius 65
 - Hans Arnold 24
 - Hans Arnold, oberførster 11
 - Hans Christian, løjtnant 14
 - Hans Frode, mejerist 58
 - Hans Henrich, sergent 17
 - Hans Henrik 118
- Jantzen, Hans Henrik, justitsråd 34, 144-146
- Hans Henrik, portrætmaler 80
 - Hans Nicolai 17
 - Hans Nicolai, etatsråd 26
 - Hans Nicolaj 48
 - Hans Waldemar Emil, vare- og vekslemægler 75, 123, 143-146
 - Harald August, cand. jur., kommunkasserer 84
 - Harvey 60, 68
 - Hedewig Eleonora g. Brun 13
 - Helga Johanne 49
 - Helle 117
 - Helvig Thal, turistfører 86
 - Henrik Thal 115
 - Hildur g. Jantzen 78, 82
 - Hildur Thal g. Crossland 86
 - Holger, cand. pharm., plantagecejer 79, 125, 145
 - Holgine Petrine g. Strange 41
 - Ingeborg Gerda Hortense g. Uzpcn 60
 - Ingeborg Margrethe g. Petersen 55
 - Inger Margrethe g. Hooghiemstra 93
 - Inger Marie g. Werner 82
 - Ingvar Platou, stud. polyt. 99
 - Ivar Benedikt, cand. polyt., bogtrykker, dr. techn. h.c. 84
 - Jackie 68
 - Jacobine Noline 34
 - Jan Henrik 112
 - Jens Tobias Theodor, snedkermester 39
 - Johan Gotthilff, sognepræst 30
 - Johan Peter 54
 - Johann Arnold 16
 - Johanne g. Sørensen 65
 - Johanne Frederikke, lærerinde 79
 - Johanne Frederikke Christiane Dorothea, lærerinde 76
 - Johanne Marie Caroline g. Becher 42
 - Johannes, cand. jur., direktør 78
 - Johannes, murermester 58
 - Johannes Ferdinand, plantagebestyrer 76
 - Johannes Withusen, oberstløjtnant 81
 - John Richard 116
 - Julie Adamine Kirstine Margrethe g. Jensen 43
 - Julie Elise Caroline g. Schæffer 35
 - Julie Johanne Christine Thora Wilhelmine g. Pedersen 54
 - Julius Ferdinand, fuldmægtig 35
 - Julius Peter Gottfred, toldmægler 75
 - Jørgen Platou, bogtrykker, direktør 99
 - Kai Withusen, proprietær 82
 - Karen g. Konow 94
 - Karen Ulrikka g. 1° Johnsen, g. 2° Thaarup 96
 - Kari-Elisabet 116
 - Karl Wilhelm 60

- Jantzen, Kirsten 109
- Kirsten Lisc, cand. mag. g. Glamann 113
 - Kirstine Margaretha 27
 - Kjeld, kontorchef 104
 - Knud Ulrik, overretssagfører 83, 145
 - Knut 105
 - Käte Nelly g. Bahr 64
 - Leif, diplomingeniør 89
 - Leif Axel, math 67
 - Linda Paula 118
 - Lis Vibeke 67
 - Lise g. Brødsgaard 94
 - Louise Thal 115
 - Lovise g. Brun 13
 - Lovise Bolette 41
 - Lovise Cathrine g. Gudmandsen 25
 - Lovise Sophie g. Beenfeldt 18
 - Ludvig August, snedkersvend 41
 - Ludvig Octavius 40
 - Ludvig Vilhelm Sophus Willaume, cand. math., afdelingschef 139
 - Magdalene Kristine Thora g. Lauridsen 55
 - Magnus Emilius, stationsmester 40
 - Magnus Jacob, cand. jur., vekselerer 83
 - Maren Dagmar Victoria g. Krag 49
 - Margarete Johanne Elisabeth g. Høyrup 32
 - Margareth 60
 - Margarethe Ulrika g. Knudsen 44
 - Margit Ellinor g. 1° Hedetoft, g. 2° Hansen 67
 - Margrethe g. Brammer 79
 - Maria Magdalena g. v. Støcken 15
 - Marie Caroline 42
 - Mary Edel g. Schultz 66
 - Merete 109
 - Merethe Høgh 118
 - Mikael 117
 - Mikael Ivar 114
 - Mogens, direktør 93
 - Mogens Uffe 70
 - Niels, ingeniør 105
 - Niels Schielde, apotekarlærling 23
 - Nina Benedicte 112
 - Nina Marie g. Varming 97
 - Ole, fuldmægtig 108
 - Ove Withusen, stud. theol. 81
 - Palle, flyvemekaniker, billetkspediter 107
 - Per, landscaper 107
 - Peter Henrik 119
 - Peter Johan 114
 - Poul Sigismund Johannes 80
 - Povl Jacob, landsretssagfører 97, 148
 - Povl Ulrik 112
 - Preben, civilingeniør 93
 - Preben, stadsbedemand 29
 - Prebene Juline g. Friderichsen 39
- Jantzen, Rigmor 106
- Rigmor g. Pedersen 59
 - Rigmor g. Refsum 89
 - Rolf, arkivar 88
 - Ruth Thal g. Quaade 102
 - Sigrid, husbestyrerinde 59
 - Sigrid Thal, arkivar, g. Lerche 87
 - Sigurd Thal, dommer 86, 148
 - Sjanna Ragnhild, ekspeditrice 67
 - Sophia Friderica 24
 - Sophia Rebecca Christiana 24
 - Sophie Magdalene 78
 - Sten, kontorassistent 108
 - Susanna Margarethe g. Sprechler 28
 - Susanne 114
 - Svend Ingolf, vekselerer 83
 - Thal, amtslæge 78, 82
 - Thora Emilie g. 1° Rasmussen, g. 2° Foersom 50
 - Thora Johanne g. Steffensen 62
 - Thora Mathilde Catharine 44
 - Thyra, sygeplejerske 59
 - Thyra Frederikke g. Petersen 85
 - Tobias 41
 - Tobias, birkedommer, proprietær 18
 - Tobias, somand 41
 - Tobias Gottfried 24
 - Tobias Wilhelm, dessinator 38
 - Torben, fabrikant 92
 - Torben Erling, cand. polit., ambassade-sekretær 113
 - Ulla 69
 - Ulrica Jacobine Augusta g. Thorsen 35
 - Ulrich Gottfried, bogholder 25
 - Ulrik Gotfred, veksellerer 76
 - Waldemar Reginald, cand. phil., journalist 80
 - Vibeke (*1940) 109
 - Vibeke (*1945) 111
 - Wilhelm Nicolai Magdalous Johan, arbejdsmand 43
 - Wilhelmine Johanne g. Petersen 55
 - Wilhelmine Marie 51
 - Yrsa Vivi g. Jensen 67
- Jantzen-Pedersen, Svend, overbetjent 60
- Jensdatter, Birgitte Malene g. Beenfeldt 18
- Jensen, Anna Kathrine g. Jantzen 35
- Anni Elise g. Steffensen 69
 - Hanne g. Jantzen 43
 - Hanne Amalie g. Jantzen 58
 - Helga g. Hansen 69
 - Jens Jørgen, godsejer 43
 - Jens Peter, lods 58
 - Jens Severin, proprietær 43
 - Jess, økonom 36
 - Karen Christine g. Olsen 45
 - Karen Dagmar g. Danielsen 91
 - Mikaeline Nielsine g. Petersen 55
 - Olga Ernestine g. Schousboe 128

- Jerichow, Ernst Bernhard, landsretssagfører 92
 – Peter Andreas, departementschef 92
 Jespersen, Niels 127
 – Svend Brunbjerg, murersvend 67
 – Thomas, muremester 67
 Jochumsdatter, Botilla g. Jacobsen 19
 Johannesen, Jens Christian Peter 55
 – Meta g. Jantzen 54
 Johnsen, Christian Henrik, læge 96, 97
 – Finn, civilingeniør 112
 – Jakob, handelsfaktor 77
 – Jenny Albertine Julie g. Jantzen 77
 – Johnina Valgerdur g. Jantzen 76
 – Jytte Elsebeth g. Worm-Petersen 111
 – Merete g. Farup 111
 – Poul Christian, dommerfuldmægtig 96
 – Sven, læge 97
 Jong, Adrian Ernst Siele de 135
 – Louise Simone de 135
 – Lydia Adrienne de 135
 – Simon Adrian de 130
 Jonsdottir, Hildur g. Johnsen 77
 Josse, Jean Pierre 135
 Juell-Brockdorff, Caroline Amalie baronesse g. Konow 94
 Juell, Frederik, degn 16
 – Mette Margrethe g. Jantzen 16
 Juhl, Jytte Elisa g. Jantzen 66
 – Marie g. Juhl 66
 – Marinus Christian, opsynsmand 66
 Juncker, Georg Nicolai, regimentskirurg 31
 – Susanne Magdalena g. Jantzen 31
 Jöhnke, Dorothe Wilhelmine g. Jantzen 43
 – Johann Hinrich, daglejer 43
 Jørgensdatter, Sidsel g. Jensen 43
 Jørgensen, Ellen Barbara g. Philipsen-Prahn 133
 – Johannes Andreas, snedkermester 94
 – Ole Thorsen, grosserer 85
 – Palle Svahn, stud. med. 110
 – Per Leif Svahn, ekspedient 110
 – Walther Felix Svahn, repræsentant 94
 Kannevorff, Lars Jørgensen, uld- og lærredshandler 45
 – Thorvald Frederik Nicolai, herreekvi-peringshandler 45
 Karlby, Thyra Andrea g. Bergmann 101
 Kaufmann, Gerda g. Hansen 92
 Kellner, Augusta Stephanie Mathilde g. Petersen 85
 Klaumann, Engelke Charlotte Amalie de g. Dahlstrøm 48
 – Frederik Vilhelm de, toldkasserer 48
 Klepsen, Emilie Jacobine g. Bjering 76
 Knudsen, Ane Marie g. Eilertsen 46
 – Christy Carlotta Hansine Magdalene Serine g. Gleissner 56
 – Hans, kancellist 44
 Knudsen, Hans Jarl Balduin, fuldmægtig 44
 – Henriette Susanne Ulrikke Georgine, korrespondent 56
 – Sophie Kirstine Juliane Valborg Magda 57
 Koch, Augusta Susanne g. Bayer 129
 Koed, Hans Jacob, læge 108
 – Karsten 118
 – Marie Magdalene g. Rasmussen 108
 Koefoed, Hans 136
 Koefoed-Nielsen, Astrid Petrea g. Skyds-gaard 103
 Koller, Barbara Helene Sophia g. Bandel-low 26
 Konijnenburg, C. P. Hoytema van, townmajor 109
 – Marie-Louise Hoytema van g. Hoog-hiemstra 109
 Konow, Frantz Jacob Henning Hessel-berg, læge 94
 – Johan Wilhelm West, civilingeniør 94
 – Klaus Frands 110
 – Mette 110
 – Thomas 110
 Korch, Johan Ludvig, lærer 38
 – Peder Jensen, degn 38
 Korndørffer, Anna Barendina 132
 – Cecilie g. Brugma 132
 – Nicolaas 125
 Krag, Dorothea Cathrine g. v. d. Hardt 14
 – Frederik Wilhelm, oberst 49
 – Ingeborg g. 1° Dorph, g. 2° Ørsted 57
 – Mouritz Gotthold, sognepræst 49
 Krebs, Axel Cay 128
 Krieger, Friedrich Wilhelm Peter, drifts-leder 59
 – Gertrude Antoni g. Jantzen 59
 Krieger-Jantzen, Erhard Eli, tjener 67
 Krogh, Anne Kirstine 33
 – Jørgen Jørgensen, skibstømmermand 25
 – Martha Marie g. Hansen 25
 Krøyer, Ulrikka g. Bayer 124
 Kverndal, Gunhild Agnes g. Refsum 106
 – Thorn Bjørn, direktør 106
 Kvetny, Carsten 71
 – Iser, snedkermester 65
 – Merete 71
 – Moritz, direktør 65
 Kühne, major 39
 – Caroline Charlotte g. Jantzen 39
 Köpke, Catharina Dorothea g. Jöhnke 43
 Ladewig, Eleonora g. Thorsen 35
 Lange, Cecilie Frederikke Henriette g. Tiedemann 77
 – Kirsten g. Ørum 139
 Langenberg, Maria Margareta v. g. Clausen 12
 Larsdatter, Birthe Sophie g. Korch 38
 Larsen, Aase Thal 104

- Larsen, Adolphine Wilhelmine Charlotte g. Jantzen 75, 123, 143–145
- Anders, apoteker 88
 - Andréé Thal g. Josse 135
 - Anne Marie g. Petersen 108
 - Arnold Frigast, direktør 103
 - Birte Thal g. Riisager 104
 - Cecilie Thal g. Korndorffer 125
 - Cæcilia g. Hertz 123
 - Daniel Peter, sadelmager 88
 - Dina Thal g. van Rappard 125
 - Elisabeth Magdalena Thal g. Heberlein 126
 - Ellen Carey Thal g. Bog 134
 - Ellen Thal 131
 - Ernst Peter Thal (*1866) 125
 - Ernst Peter Thal (*1930) 134
 - Frederikke Adolphine Thal g. Prahm 126
 - Gautier Herman Thal 130
 - Gerda Alfrede g. Heilmann 127
 - Gilles Rasmus Thal 130
 - Gilles Thal (*1878) 126
 - Gilles Thal (*1939) 135
 - Gunnar Karl Aage, specialarbejder 67
 - Hans Henrik Harald 123
 - Herman Thal 132
 - Hillegonda Thal g. Rooy 125
 - Ida g. Larsen 67
 - Ingeborg Thal g. de Jong 130
 - Ingeborg Thal g. Ort 135
 - Jens, købmand 33
 - Jette Thal 104
 - Johan Ernst 123
 - Johanna Hendrika Thal g. Bilgen 125
 - Johanne Frederikke 123
 - Johannes Herman Thal 125
 - John Felix Thal 135
 - Lars Frigast 116
 - Louise Gregersine g. Larsen 123
 - Louise Helena Thal g. Jantzen 79, 125
 - Louise Theodora Thal g. Vossenaar 129
 - Niels Christian, parcellist 67
 - Nora Thal g. Bedding 130
 - Per Frigast, salgschef 103
 - Peter Clausen, distriktslæge 75, 144–146
 - Peter Ernst Thal 130
 - Rasmus Samuel Thal, plantageejer 79, 123
 - Sophie Hedvig g. Bayer 123
 - Sophie Ida Thal 125
- Lassen, Aage Lerup, ingeniør 65
- Erik Alfred Viggo Pers, kontorchef 111
 - Gulli Franciska Olga g. Lassen 65
 - Henrik Erik, forstkandidat 111
 - Jørgen Peter Adolph, cand. pharm. 65
- Lauridsen, Karen Hviid g. Arnholm 61
- Kresten, lærer 55
 - Laurids Peder Christian, tømrer 55
- Lauritzen, Elisabeth Ida g. Jantzen 98
- Lauritzen, Marius, dr. med., læge 98
- Lebeck, Anna g. Ølgaard 102
- Legsdeng, Adele Helene g. Schæffer 48
- Leisner, Birger 105
- Marianne 116
 - Rolf, civilingeniør 105
 - Rolf, William, disponent 89
 - S. W., grosserer 89
- Lerche, Hanne g. Skydsgaard 103
- Hother, cand. pharm., direktør 87
 - Leopold Løvenskjold, manufakturhandler 87
- Lervet, Johanna Barendina g. Larsen 79, 123
- Lindahl, Ingebjørg Julie g. Flinder 106
- Lindegaard, Jørgen Henrich 34
- Jørgen Henrich, sognefoged 34
 - Niels Christensen, gårdejer 25
- Linderstrøm-Lang, Birthe g. Møller 136
- Lindgaard, Johanne Ulricha g. Fugl 23
- Lund, Aage 117
- Charlotte Elisabeth, cand. mag., sekretær 106
 - Hans Jessen, landinspektør 30
 - Herman, ingeniør, disponent 106
 - Herman Schröder, advokat 89
 - Jens Christian, tømmerhandler 30
 - Louise Frederikke g. Dahlstrøm 48
 - Lucia Magdalene g. v. d. Hardt 21
 - Nils Aage Thaulow, dr. philos., direktør 89
 - Nina Elisabet 117
- Lyng-Jørgensen, Bodil Elisabeth g. Lund 106
- Løvinggreen, Johanne Amalie g. Thal-Jantzen 87
- Peter Gustav, direktør 87
- Maag, Olga g. Panner 90
- Madsen, Agnes Tschudi g. Kverndal 106
- Ebba g. Glamann 113
- Mae, Gladys g. Peterson 63
- Mandal, Dorothea Sophie g. v. d. Hardt 14
- Marquart, Marie g. Krieger 59
- Marstrand, Annie Lætitia g. Svendsen 84
- Martin, Edward Brooke, handelsfuldmægtig 45
- Mathiesen, Marie Rosaline g. Bruun 98
- Olga g. Damm 90
- Medenbach de Rooy se Rooy
- Meinert, Dorothea Kirstine g. Nørbech 24
- Melskens, Astrid Louise g. Muus 93
- Menza, Joe 60
- Meyer, Hanne, civilingeniør g. Crossland 102
- Knud, cand. polyt., direktør 102
- Mikkelsen, Marie g. Rasmussen 59
- Moe, Marit Bonde g. Leisner 105
- Mohr von Waldt, se Waldt
- Montil, Laura Louise Elise g. Poulsen 64

- Mordini, Wilma Pauline g. Peterson 63
 Morgan, Frederick Charles, regnskabsfører 104
 – Joan g. Jantzen 104
 Morgenstjerne, Bothilda Birgitte v. Munte af, g. Fog 36, 37
 Morren, Lucie Jeanne Felicie g. Larsen 130
 Mossin, Anna Elisabeth g. Simonsen 36
 Munch, Christiane g. Friderichsen 39
 Muus, Else Bruun g. Jantzen 93
 – Gunnar Guldberg, direktør 93
 Myhlertz, Axel, kontorchef, grosserer 56
 – Peter Christian, overretsprokurator 56
 Myhre, Ingeborg g. Løvengreen 87
 Müller, Hella Wilhelmina g. Rappard 131
 Münchenberg, Erna g. Thal-Jantzen 88
 – Rudolf Frederik, grosserer 88
 Møller, Amalia Sofie Andrea g. Hansen 86
 – Dorthe Max 136
 – Erik Max 136
 – Hedvig Buchwald g. Heilmann 134
 – Inge Max g. 1° Parbøl, g. 2° Rasmussen 136
 – Knud Max 136
 – Marie Henriette Frederikke g. Winther 79
 – Max Andreas Eskebjerg 133
 – Wilhelmina Augustine g. Hunderup 21
 Mølmarch, Abel Pernille g. Jantzen 18
 – Benedicte Dorothea g. Clausen 28
 – Christian, borgmester 18
 Nathansen, Johanne g. Salomon 52
 – Julius, guldsmed 52
 Neergaard, Andreas Theodor Bruun de, cand. jur., direktør 88
 – Anna Laurentze g. Resch 75
 – Vera Bruun de, g. 1° Ramm, g. 2° Thal-Jantzen 88
 Nees, Ingeborg g. Ochsner 128
 Nielsdatter, Maren g. Skytte 34
 Nielsen, Ane Marie g. Nielsen 82
 – Anna Christine g. Hochheim 31
 – Carl Frederik, farver 49
 – Caroline Dorothea g. Nielsen 49
 – Caroline Frederikke g. Jantzen 49
 – Caroline Marie g. Jantzen 82
 – Christian Niels, forstkandidat 111
 – Dagny Astrid Karla g. Jantzen 65
 – Elna g. Hedetoft 67
 – Frederik, gårdejer 54
 – Frederikke Susanne g. Aas 54
 – Friderich Christian, kontrollør 22
 – Gudrun g. Nielsen 54
 – Hans Christian, bogholder 66
 – Hansine Marie g. Nielsen 66
 – Jens Peder, købmand 82
 – Karen Marie g. Andersen 54
 – Maren Bolette g. Jantzen 31
 – Marie g. Hansen 94
 Nielsen, Marie Sophie g. Christensen 139
 – Niels, bådsmænd 31
 – Niels Frandsen, avlsbruger 65
 – Niels Marius Jacob, salgsinspektør 111
 – Rasmus Peder, gårdejer 66
 Norlev, Jørgen 129
 Nyborg, Magdalena Sophie g. Grandjean 30
 Nygaard, Kirstine g. Friis 37
 Nørbech, Niels Børgesen, skoleholder 23
 Ochsner, Hjalmar 128
 – Inger Elisabeth g. Krebs 128
 – Inger Elisabeth g. Utke 123
 – Johan Georg 128
 – Knud Gad 124
 Oerthel, Lucien 132
 Ohlsdotter, Karin g. Colding 58
 Olesen, Oline g. Larsen 88
 Olsen, Carl Christian, snedkermester 45
 – Emma Gerhardine g. Høyrup 45
 Ort, Johannes Wilhelmus 135
 Pallisen, Adolphine (Ady) Henriette g. Friderichsen 50
 – Hans Jessen, generalkonsul 50
 Panner, Else g. Brammer 90
 – Hans Jessen, læge, dr. med. h. c. 90
 Parbøl, Eric 136
 Paulsen, Nina g. Fønnesbech 91
 – Peter, amtsforvalter 12
 Pedersen, Anton Christian, papirhandler 54
 – Borghild Mary g. Werner 91
 – Clara Adamine Elisabeth g. Rolsted 84
 – Erik Johannes, murersvend 66
 – Hans, ingeniør 59
 – Jens Peter, gårdfæster 43
 – Jeppe, lærer 59
 – Knud Jantzen 60
 – Mariane g. Lauridsen 55
 – Niels, kyrasser 22
 – Yrsa g. Nielsen 66
 Petersen, Anna Amalie Kirstine g. Jensen 58
 – Anna Elisabeth g. 1° Smidt, g. 2° Jantzen 25
 – August Henrik Stephan, læge 85
 – Bolette g. Jørgensen 85
 – Christian, bogholder 99
 – Christine Sophie g. Brun 19
 – Erik Gulbrandt 55
 – Grethe Gottlieb g. Jantzen 99
 – Hanne, sadelmagermester 108
 – Harriet Kristine Agnethe g. Worm-Petersen 111
 – Henni g. Bahr 64
 – Jenny Stephanie Grimmer, sekretær 100
 – Jensine g. Hansen 86
 – Niels, hestehandler 55
 – Niels Marinus, hestehandler 55
 – Oline Henriette g. Sarauw 51

- Petersen, Olive Irene g. Morgan 104
 – Peter, hofpræst 19
 – Petra Marie g. Jantzen 108
 – Poul Thorkild Grimmer, læge 100
 – Signe Marie Mathilde g. Jantzen 139
 – Thorvald Saxo Viggo, kgl. livlæge, konferensråd 85
- Peterson, Arthur Marius 62
 – Edith Lauretta g. Helms 63
 – Ella Marguerita g. 1° Clair, g. 2° Bancorn 62
 – Grace Derena g. Chewakin 63
 – Harold Roy 62
 – Nora Marie g. Weinmann 62
 – Vernon Robert 63
 – Wilhelm Kristian 62
- Pettersen, Carl, forpagter 57
 Philipsen Prahm, se Prahm
 Philipsen-Prahm, Ellen g. Hansen 133
 – Frederik Peder 126
 – Hilmar Peter 133
- Platou-Jørgensen, Inge Margrethe g. Jantzen 85
- Plomp, Dina Carolina g. Rooy 131
- Postma, Rosalia Magdalena g. Heberlein 132
- Poulsen, Oluf Anders Jørgen, revisor 64
 – Peter Christian, smørhandler 64
- Prahm, Helene Philipsen g. Hennemann 133
 – Louis Philipsen (*1875) 126
 – Louis Philipsen (*1912) 132
 – Peter Thal Philipsen 132
 – Theodor Philipsen 133
- Prior, Emma Marguerite g. Bruun de Neergaard 88
- Prytz, Elisabeth g. Jantzen 83
 – Holger, oberstløjtnant 83
- Quaade, Claus Henrik, cand. jur., vicekonsul 102
 – Peter 115
 – Poul, fuldmægtig 102
- Ramm, Georg Frederik, landsrettsagfører 88
- Rappard, Ernst Herman Ridder van 131
 – Gillis Willem Ridder van 131
 – Hendrik Mattheas Michael Ridder van 131
 – Oscar Emile Ridder van (*1868) 125
 – Oscar Emile Ridder van (*1896) 131
- Rasch, Gertrud g. Egede 19
 – Jens Christian, proprietær 45
 – Maren Kragh g. Høyrup 45
- Rasmussen, Anders, købmand 40
 – Anna Elisabeth g. Jantzen 63
 – Anne Cathrine g. Jantzen 58
 – Berta Malvine g. Frandsen 66
 – Huno, dyrlæge 108
 – Karen Marie g. Bayer 124
 – Rasmus, kirketjener 59
- Rasmussen, Rasmus Hartvig, forpagter 33
 – Søren Skovgaard 136
 – Vilhelm Helmuth, forpagter 63
- Refsum, Bjørn Erik 117
 – Hans Mathæus, bogbindermester 89
 – Hans Mathæus, bogbindermester (*1924) 105
 – Hermod Trygve 117
 – Hermod Trygve, bogbindermester 89
 – Ida Marie g. Flinder 106
- Reimann, Carl Jørgen Eugen 136
- Reimert, Anne Marie g. Jantzen 26
 – Johan Friderich, overkanoner 26
- Resch, Jacob Bentzen, godsejer 75
 – Thora Anine Constance g. Jantzen 75
- Retzel, Birgitte g. Reimert 26
- Rice, Alice L. g. Hansen 61
- Richelle, Joseph Dieudonné 130
- Richers, Nicolaus, major 15
 – Nicolaus, regimentskvartermester 15
- Ridder van Rappard se Rappard
- Riiber, Margrethe Elisabeth g. Sprechler 28
- Riisager, Martine g. Riisager 104
 – Ronald, luftkaptajn 104
 – Victor Emanuel, varmemester 104
- Rijpkema, Geeske g. Prahm 133
- Rogge, Elsabe g. Jantzen 11
- Rohweder, Anna Cecilie 137
 – Bent Henrik 137
 – Bodil Larsen g. Strubberg 127
 – Claus Peter 137
 – Doris Alfrede g. Larsen 123
 – Elisabeth 134
 – Gertrud 137
 – Jan 137
 – Jørgen 133
 – Kai Larsen 126
 – Kirsten 137
 – Niels 134
- Rolsted, Emil Vilhelm, forstander 84
 – Kirsten Caroline Amalie g. Jantzen 83
- Rooy, Bertha Marie van Medenbach de g. Voskuil 131
 – Dina Elisabeth van Medenbach de g. v. d. Veen 131
 – Henri van Medenbach de 131
 – Henri Cornelis van Medenbach de 125
- Rosbach, Anna Susanna g. Jantzen 13
 – Christian, herredsfoged 12, 13
 – Friderica g. Schumacher 14
 – Maria Catharina g. Jantzen 12
 – Sofia Amalia g. Jantzen 12
- Rostrup, Magdalene Christine g. Jantzen 31
 – Niels Thyge, godsejer 31
- Ryberg, Gunver Marie g. Werner 136
- Rye, Mette Kristine g. Aarsleff 27
- Rützau, Johannes 127

- Rordam, Hans Christian 128
 Salomon, Sophus Vilhelm, apoteker 52
 – Wulf, grosserer 52
 Samuel, Laura Julie Frederikke Larsen g. Lauritzen 98
 Sarauw, Ernst Wilhelm, stationsforstander 51
 – Julius, møller 51
 Sauerländer, Susanne Magdalene Marie g. Stage 81
 Schade, Peter Hansen, skipper 19, 20
 Schaefer, Hermann Joseph 128
 Scheel, Cathrine Magdalene g. Rosbach 12, 13
 Schielde, Gunhild Jensdatter g. Jantzen 16
 – Niels, regimentskriver 16
 Schmidt, Birger, arkitekt 113
 – Johanne Marie Mørk g. Schou 33
 – Pernille 119
 – Viggo Henry Sørensen, skotøjshandler 113
 Schou, Anne Marie g. Borch 32
 – Christian Friderich, købmand 33
 – Hans Jørgen, degn 23
 – Henriette g. Rasmussen 33
 – Magdalene 33
 – Maren 32
 – Mette Margrethe g. Conradsen 42
 – Niels, gårdejer 33
 Schousboe, Alhed 128
 – Birger 128
 – Ellen g. Østergaard-Nielsen 127
 – Frits 128
 – Ingvar 128
 – Johannes 127
 – Karen Marie 128
 – Randi g. Rørdam 128
 – Sofie Hedvig g. Rützau 127
 – Thorkild 128
 – Vilhelm 128
 – Vilhelm Carl Christian 124
 Schreitel, Cathrine Magdalene g. Kanne-
 worff 45
 Schulin, Ebba Sigismunda comtesse g. Jantzen 97
 – Knud Vilhelm greve, direktør 97
 Schult, Hermine Geertruida g. de Gruyter 79
 Schultz, Anna Catrine Marie g. Schultz 66
 – Cathrina Marie g. Göbel 18
 – Hans Nissen, gårdejer 66
 – Nis Thamsen, gårdejer 66
 Schumacher, Gottfried, herredsfoged 12, 14
 – Ingeborg Catharina g. Jantzen 14
 Schæffer, urmager 35
 – August Theodor, ingeniør 47
 – Johan Christian Frederik 48
 – Johan Heinrich Friederich, urmager, gårdejer 35
 Schæffer, Johanne Henriette Friedericke, postmester 46
 – Julius Hans Heinrich, forretningsfører 47
 – Julius Heinrich, gærffabrikant 47
 – Ulrich Gottfried, forpagter 47
 Schött, Caroline g. Sørensen 65
 Seeger, Ebba g. Bayer 129
 Selchau, Cathrine Marie g. Lund 30
 Sijpesteijn, Caspar Hendrik Kaars 134
 Simonsen, Gregers Hjort, organist 36
 – Hans Sophus, kapelmusikus 36
 Skjødt, Mariane Birgitte Laursen g. Arn-
 holm 61
 Skydsgaard, Harald Peder Buhl, dyrlæge 103
 – Jørgen Martin, dyrlæge 103
 Skytte, Karen Pedersdatter g. Lindegaard 34
 – Peder Hansen, husmand 34
 Smidt, styrmand 25
 Smith, Grete g. Koefoed 136
 – Hanne g. Reimann 136
 – Harald Martini 133
 – Morten 136
 – Ole 136
 Sobels, Anna g. Larsen 125
 Spillenaar Bilgen se Bilgen
 Sprechler, Abel Tobitta 39
 – Jørgen Gerhard, broinspektør 28
 – Lauritz Friedrich, major 28, 29
 Stage, Georg Gottlob, dr. med. 81
 – Sigrid g. Jantzen 81
 Stammer, Dora, pianistinde g. Larsen 103
 Steffensen, Aase 69
 – Ejnar Peder 62
 – Hans Erik 69
 – Kaj 68
 – Steffen Christian 62
 Stensballe, Ebba g. Jantzen 96
 – Johannes Petersen, civilingeniør, lands-
 tingsmand 96
 Stensrud, Hjørdis Othilie g. Dahl 105
 Stilhoff, Maric g. Johnsen 96, 97
 Stockholm, Edith g. Heilmann 134
 Strange, Elias, snedker 41
 – Hanne Margrethe g. Sarauw 51
 – Hans Erich, godsforvalter 41
 – Preben Elias Jantzen 51
 Strubberg, Aage Carl August 127
 Strøyberg, Ingeborg Marie Frederikke g. Bayer 124
 Stöcken, Adam Jantzen v., student 22
 – David v. 22
 – David v., gårdejer 15
 – Jens Lorentz v., kordegn 15
 – Maria Catharina v., g. Nielsen 22
 Svahn, Emma Mathilda g. Jørgensen 94
 Svendsen, Elna Kristine g. Jantzen 84
 – Hansine g. Johannescn 55

- Svendsen, Jens, købmand, konsul 84
 Sørensen, Einar Theodor, murersvend 65
 – Kurt Jantzen 71
 – Maria Cecilie g. Warhuus 40
 – Nis, parcellist 65
 – Sejer Volmer, programleder 108
 – Ulla 71
 Talleruphus, Birthe 69
 – Jørgen 70
 – Michael Christian, overlærer 64
 – Niels, vægter 64
 – Poul 70
 Tellings, Anna Wilhelmina Charlotte
 Emilie g. Larsen 126
 Terp, Grete g. Prahm 132
 Tesch, Johanne Marie g. Weinert 34
 Thaarup, Anne-Mette g. 1° Nielsen, g. 2°
 Lassen 111
 – Holger Frantz Olsen, malermester 96
 – Mogens, dommer 96
 – Ole 111
 Thal Jantzen se Jantzen
 Thal Larsen se Larsen
 Thal-Jantzen, Aase g. Larsen 83
 – Allan 103
 – Allan, pr.øjntant, litograf 103
 – Christian Frederik 104
 – Hans Henrik, forretningsmand 100
 – Hildur g. Buschgens 101
 – Holger, cand. pharm., antikvarbog-
 handler 88
 – Inge g. Jantzen 101, 103
 – Ingolf, hospitalsapoteker 85
 – Kaare,øjntant, stud. polyt. 104
 – Marguerite Elisabeth 104
 – Nina, sekretær g. Bergmann 101
 – Ulla Elisabeth g. Larsen 103
 – Valdemar, cand. polyt., bogtrykker 87
 Thaulow, Nina Emilie g. Lund 89
 Thiedemann, Louise Augusta Dagmar g.
 Jerichow 92
 Thorsen, Augusta Julie Lauritza 46
 – Eleonore Marie g. Eilertsen 45
 – Emilie Henriette Oline, lærerinde 46
 – Friederich Fedder, grosserer 35
 – Godberg, købmand 35
 – Gottburg, arbejdsmand 46
 – Johanne Ulriche, dameskrædderinde 46
 – Karoline Helene Thomasine 46
 – Ulricke Julie Augusta 46
 Tiedemann, Carl Herman Eli, kæmner 77
 – Emilie Christiane Jochumine g. Jantzen
 77
 Tilbært, Johanne Marie g. Steffensen 62
 Tingberg, Ane Dorte g. Aarsleff 27, 33
 – Bodil Nielsdatter g. Graac 17
 – Niels, købmand 27
 Toldberg, Marie Pauline Henriette g.
 Gabe 99
 Trenbel, Robert 132
 Treschow, Anna Birgitte 124
 Tvede, Maren g. Jensen 36
 Tørslov, Astrid Gudrun g. Jantzen 88
 – Else Marie Mathilde g. Tørslov 89
 – Jens Peter, gårdejer 89
 Tøxen, Emil Carl Andreas Niels, toldkon-
 troller 47
 – Wilhelmine Emilie Louise Christiane g.
 Schæffer 47
 Ulvesaker, Signe g. Peterson 62
 Utke, Anne Else 133
 – Bodil g. Møller 133
 – Inger Dorte g. Werner 95, 133
 – Inger Larsen g. Philipsen-Prahm 126
 – Karen Elisabeth g. Smith 133
 – Karen Marie Larsen 126
 – Knud Larsen, grosserer 95, 126, 148
 – Peter Clausen Larsen 123
 – Sophie Magdalene g. Larsen 75, 144–46
 – Viggo Larsen 126
 Uzpen, Florence 68
 – Gabor 60
 – Robert 68
 Wällgren, Fabian Knut Sixten 129
 Wahl, Anna Mathilde g. Weimann 53,
 54
 Waldt, Johan Christopher Mohr v., løjtn-
 ant 17
 – Johan Hugo Mohr v., ritmester 17
 – Johann Hugo Gotthilf Mohr v. 27
 Warhuus, Johan, snedkermester 40
 – Marie Kirstine g. Jantzen 40
 Varming, Carl Christian, provst 97, 98
 – Christian 112
 – Ea 113
 – Jette 112
 – Kjeld Hoffmann, proprietær 98
 – Peter 112
 – Svend 112
 – Troels 112
 – Troels Kristian, overlæge 97
 Webb, Mary g. 1° Horton, g. 2° Thal-
 Jantzen 101
 – W., rentier 101
 Veen, Rutger van der 131
 Weimann, Agnes Lucie g. Aas 53
 – Dorrit g. Aas 53
 – Jacob Emil, proprietær 53
 Weinert, Anton Christian, tomrermester
 34
 – Inger Frederikke g. Jantzen 34, 144–146
 Weimann, Peter 62
 Weitzmann, Ida Emilie Ulrikke g. Bloch
 44
 Werner, Anne Merete Utke g. Heggelund
 136
 – Ebba Wilhelmine g. Eliassen 92
 – Else g. Holst 95
 – Gudrun g. Jerichow 92
 – Hans, magister 91

REGISTER

- Werner, Hans Henning 136
 – Johannes, overretssagfører 81
 – Kai, assistent 91
 – Sigvart Vilhelm Theodor, grosserer 82
 – Sven Theodor, professor, dr. phil. 94, 133
 – Theodor Marius, grosserer 81, 82
 Westerholdt, Frederik, forvalter 16
 Westphal, Hartman, apoteker 91
 – Inger Vilhelmine Anna g. Werner 91
 Weyser, Christina Sibylla g. Petersen 19
 White, Joan Hutchinson g. Larsen 134
 Wiberg, Karen g. Nielsen 31
 Wiggers, Anna Magdalena g. Jantzen 16
 – Anton Günter, sognepræst 16
 – Sophie g. Wiggers 16
 Williaume, Ernst Julius, snedker 139
 Wilson, Margareth g. Larsen 132
 Wintersø, Peder, elektroinstallatør 114
 – Peer, cand. polyt, industriattaché 114
 – Christian Michael, overretsprokurator 79
 – Ida g. Jantzen 78
 With, Birgitte Elisabeth g. Jantzen 28
 – Ditlovía Augusta g. Jantzen 28
 – Jens, amtsforvalter, proprietær 28, 29
 Withusen, Ebba Wilhelmine Adelgunde g. Jantzen 76
 Witzsche, Maria Johanna g. Rappard 131
 Wolff, Johanna Margretha Elisabeth g. Holz 47
 Worm-Petersen, Jørgen, læge 111
 – Sven Åge, kontorchef 111
 Voskuil, Jan 131
 Vossenaar, Ernst John 134
 – Ingeborg Suze g. Sijpesteijn 134
 – Johan Lodewijk Herman 129
 Wulff, Erichine Cathrine g. Christensen 83
 Zidler, Kaia g. Bayer 129
 Zoega, Dorothea g. Brun 13
 – Mathias Poulsen, sognepræst 13
 Øhlenschläger, Frants Vilhelm Lauritz, sognepræst 52
 – Marie Albertine Sophia g. Becher 52
 Ølgaard, Axel, sparekassedirektør 102
 – Povl Lebeck, civilingeniør 102
 Ørsted, Aage, grosserer 57
 – Albert Nicolai, inspektør 57
 Ørum, Emma Andrea Cathrine g. Jantzen 139
 – Søren, snedkermester 139
 Østergaard-Nielsen, Hans Frederich 127

INDHOLDSFORTEGNELSE

Forord. Skodsborg, 1. april 1960 (Ivar Jantzens 50 års dag som selvstændig bogtrykker)	3
Portræt af oberstløjtnant Johannes Withusen Jantzen (Slægtbogens viderefører)	4
Portræt af pastor Albert Thorvald Jantzen (Slægte- bogens skaber)	5
Indledning	7
Stamtavle Jantzen	9
Legatstamtavle I	73
Legatstamtavle II	121
Tillæg. Adoptivbørn	139
Fundats for mægler H. V. E. Jantzen og hustru Adolphine Jantzen, født Larsens familielegat. . . .	141
Navneregister	149